

国立大学法人  
高知大学概要



**KOCHI UNIVERSITY**  
Outline of National University Corporation Kochi University 2013





# 目次

## CONTENTS

### はじめに

学長メッセージ Message from the President	2
理念・基本目標 Mission Statement	4
キャッチフレーズ Catchphrase	5
沿革 History	6

### 組織・役員等

国立大学法人役員等 National University Corporation Executive Officers	8
大学役職員 Administrative Authorities	9
運営組織機構概念図 Structure of Administrative Organizations	10
教育組織図 Educational Organization	11
事務局等組織図 Administrative Bureau Organization	12

### 学部・大学院

学部・大学院研究科等 Faculties and Divisions of Graduate Schools	13
学部附属施設 Special Facilities Affiliated with Faculties	22
医学部附属病院 Medical School Hospital	24

### 学内共同教育研究施設等

全国共同利用・共同研究拠点 Nationwide Joint-Use Facility	26
教育研究施設 Educational Research Facilities	26

### 教職員・学生

職員数 Number of Staff	30
入学者状況 Student Recruitment and Enrollment	32
学生数 Number of Students	34
卒業生・修了者数 Number of Graduates (Bachelor, Master's, Doctoral)	38
卒業生・修了者進路状況 Employment (Bachelor, Master's, Doctoral Degree)	42
産業別就職者数 Employment by Industry	44
附属学校児童等数 The Number of Pupils at Affiliated Schools and Kindergarten	45

### 国際交流

国際交流 International Exchange	46
-----------------------------	----

### 地域連携

地域連携 Inter-Regional Associations	50
----------------------------------	----

### 財務

財務 Finances	53
外部資金等採択状況・教育プログラム採択状況 Adoption of Available External Funds and Education Programs	56
厚生施設 Welfare Facilities	57
体育・課外活動施設 Sports and Extracurricular Activity Facilities	58
土地・建物 Land and Buildings	59

### キャンパス

位置図 Campus Locations	61
キャンパス建物配置図 Maps of Building on Campuses	62

学章・学歌 University Logo and Song	68
学年暦 Academic Calendar	69



## 学長メッセージ

Message from the President

はじめに

組織・役員等

学部・大学院

学内共同教育  
研究施設等

教職員・学生

国際交流

地域連携

財務

キャンパス



国立大学法人高知大学  
学長 脇口 宏

国立大学法人高知大学は「教育基本法に則り、地域社会および国際社会に貢献しうる人材育成と学問、研究の充実・発展を推進する。」を、建学の理念としております。大学の本務は教育と研究であります。時代と社会の要請に的確に応えるための変革が必要なことは当然のことです。とくに、国立大学は、法人化によって独自の判断と裁量のもとで時代にマッチした大学に変革し、これまで以上に社会貢献することを強く求められております。高知大学も例外ではなく、自己責任のもと新たな自己改革をスピード感をもって進めているところです。

高知大学は、より深く地域に根ざし、より個性的な智の創造と継承の場としての大学の本務を全うすることで、地域の知的戦略拠点として進化しつつあります。国内外の状況は、これまで以上に学生中心の自律的学習を推進する教育と国の内外に視野を広げうる教養と価値観を確立し、学生の社会人基礎力を高め、そして産学・地域連携による強い社会還元志向の研究を推進することを求めていると考えます。

今、我が高知大学は社会が求める変革 CHANGE のあり方をよく認識し、それを大学発展の絶好の好機 CHANCE ととらえ、果敢に挑戦 CHALLENGE することで、21世紀が必要とする大学を創造 CREATE しているところであります。大学は新たな知の創造と先人から贈られた智の継承の場であります。私たちは、高度で社会還元を前提とした国際的に評価される学術研究の推進と学生中心の教育によって、地域社会から国際社会で活躍できるリーダー候補生を輩出することを目指して邁進します。

みなさまの変わらぬ厚いご支援とご協力をお願いいたします。

The National University Corporation Kochi University was established on the principle that, in accordance with ‘the spirit of the Fundamental Law of Education’, we would promote the development of research, and foster human resources that would be able to contribute to both local and international communities. We believe that education and research are the proper functions of the university. Moreover, it is clear that innovation to meet the social needs of the times in which we live is necessary. Having become incorporated organizations, national universities are now being required to initiate their own reforms and contribute to society than ever, so as to meet more fully the needs of today. Kochi University is no exception. We face a new era of continuous reinvigoration through our own efforts.

Kochi University, which has a secure foundation in the local community, is developing into a strategic knowledge base by serving as a hub for unique and creative research and for the dissemination of scholarship. What is now required of us at home and abroad is to promote student-orientated education, and to facilitate students’ autonomous learning. We must empower our students to acquire knowledge and values that broaden their horizons, both nationally and internationally, and help them prepare for their roles in society. We can achieve this by promoting research dedicated to enhancing our contribution to society through collaboration with industry.

Now is the time for us at Kochi University to take careful note of society’s demand for innovation and CHANGE, to view this as a CHANCE – or a great opportunity – for further development. And furthermore, we are CREATING a new university suited to the 21st century by accepting willingly the CHALLENGE. The university’s duty is the development and transmission of knowledge handed down through generations. By promoting internationally recognised academic research activities which aim to make a contribution to the local community, and by enhancing student-orientated education, we will continue our endeavours to develop future leaders of both local and international communities.

I wish to appeal to you to continue to give us your wholehearted support and cooperation.

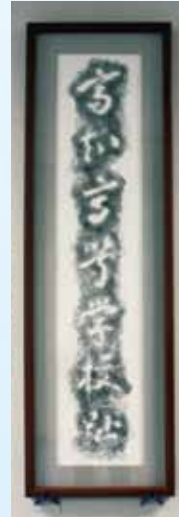

はじめに

組織・役員等

学部・大学院

学内共同教育  
研究施設等

教職員・学生

国際交流

地域連携

財務

キャンパス



# 理念・基本目標

## 理念

高知大学は、教育基本法の精神に則り、国民的合意の下に、地域社会及び国際社会に貢献しうる人材育成と学問、研究の充実・発展を推進します。

## 基本目標

高知大学は、人と環境が調和のとれた共生関係を保ちながら持続可能な社会の構築を志向する「環境・人類共生」（以下「環・人共生」）の精神に立脚し、地域を基盤とした総合大学として教育研究活動を展開する。教育では、普遍的で幅広い教養を持った専門職業人を養成する。研究では、南国土佐を中心とした東南アジアから日本にかけての黒潮の影響を受ける地域、すなわち黒潮流域圏の特性を活かした多様な学術研究を推進する。もって地域社会の課題解決を図り、その成果を国際社会に発信する。そのため以下の基本目標を掲げる。

### 1. 教育

高知大学は、幅広い教養と高度で実践的な専門能力を身に付け、地域社会や国際社会の健全な発展に貢献できる人材を育成する。とりわけ、地域が直面する諸課題を自ら探求し、学際的な視点で考えるとともに、「環・人共生」の精神に立ってその解決策を提案できる人材の輩出を今期中期目標期間の重点的教育目標とする。

このために、学士課程教育では人文科学・社会科学・自然科学・生命科学にわたる普遍的で幅広い教養と各分野の専門基礎力及び社会で活躍するために不可欠な人間性・社会性・国際性を涵養する。また、大学院教育においては、自らの専門分野において、国際的に通用する知識・技術・表現力を持った人材を育成する。

### 2. 研究

高知大学は、高知県を中心とした南四国や近縁の黒潮流域圏の地域特性に根ざした先導的、独創的、国際的な研究を推進し、そこで培われた知見やノウハウや人材を国内外の諸地域にも敷衍させることにより、地域社会、近隣社会と国際社会に貢献する。具体的には、自然及び環境保全と、住民の安全・健康とクオリティ・オブ・ライフ（生活の質）の向上を目指した研究を推進し、人と環境との調和のとれた発展に貢献する。研究のキーワードは、「海」、「環境」、「生命」とする。

研究体制としては、個々人の自由な発想に基づく個人研究をベースとしつつ、1) 研究拠点で行う研究拠点プロジェクト、2) 自然科学系・人文社会科学系・医療学系・総合科学系の各学系が行う学系プロジェクト、3) 海洋コア総合研究センターや総合研究センター等で行う組織的研究において、研究者間交流を活性化して研究水準の高度化を図る。

### 3. 地域連携・国際化

高知大学が有する人的資源（教職員・学生）、知識、情報、研究成果などの知的資源を駆使することで、高知県を中心とした地域社会への貢献を深化・発展させ、地域に欠くことのできない大学として存立基盤を強化する。

これまでに培ってきた教育研究上の成果をアジア・太平洋地域の諸国、特に、開発途上国へ還元することにより、国際社会への積極的な貢献を図る。また、地域に根ざした特色ある国際交流の推進を通して、高知大学の国際化のみならず、活力ある地域社会の発展にも寄与する。

# Mission Statement

## Kochi University's General Objectives

Kochi University has a philosophy of promoting education and research activities comprehensively in its locality with full regard to the aim of producing “harmonious coexistence of all human beings and their environment” (henceforth “environment-humanity harmony”) thereby establishing a society that can endure on such a basis. In education, we aim to produce professionals with profound knowledge of a wide range of fields. In research, we promote academic investigations in a wide range of fields, especially taking advantage of the special features of the Kuroshio (Black Current) Region, which runs from South East Asia to Japan and having as its center the Kochi Prefecture.

Thus we aim to contribute to the solutions of various problems of the local communities, and to present the results to the rest or the world. To that end, we pursue the following basic objectives.

### 1. Education

Kochi University aims to produce scholars with general knowledge of a wide range of fields along with extensive and practical ability in individually chosen major fields of study and able to contribute to the healthy development of local and international communities.

One of our most important aims among our Mid-term Objectives will be research on various problems and issues faced by the local communities seeking solutions to them on the basis of the philosophy of “environment-humanity harmony”.

To that end, we propose to nurture in the undergraduate programmes general knowledge of the humanities, the social sciences, the natural sciences and life sciences combined with thorough practical effectiveness in single major fields of study. We also aim to nurture personal, social and international awareness qualities that are indispensable for all their careers. At the graduate level, we aim to nurture knowledge, skills and abilities in self and expression to the highest international standards in each field of study.

### 2. Research

Kochi University aims to promote pioneering, creative, and internationally competitive research, taking full advantage of the important locality of the Kochi Prefecture, South Shikoku and the Kuroshio Region, to extend the benefits of the results of our research to the rest of the country, and by so doing extend them to local and neighbouring communities and to international society at large.

For example, we will promote research aimed at the protection of nature and the environment as well as at the improvement of people's safety, health and quality of life.

Activities are organized as follows: (1) Projects conducted at specific research bases, (2) Projects conducted in the fields of Natural Sciences, the Humanities and Social Sciences, Medicine, and Multiple Sciences, and (3) Organized research conducted at Science Research Center and the Center of Advanced Marine Core Center, etc. We aim to promote extended exchanges between researchers and the continuous raising of standards in research.

### 3. Community Link and Internationalization

Kochi University will establish its foundation as an indispensable resource for the local communities through our teaching staff and students, and by providing varied sources of information always enhancing and developing our contribution to the local communities centering around the Kochi Prefecture.

We aim to avail our educational and research results to countries in Asia and the Pacific Region, especially to developing communities making beneficial contributions to international wellbeing. We also aim to promote international exchanges between our local communities and other nations. We aim not only to promote internationalization but also to contribute to the activation of our local communities.

## キャッチフレーズ Catchphrase

「5つの能力で社会の力に！  
4つのCで高知から世界へ！！」

### Chance

人間関係を作る力など社会性の不足や権利と責任のバランスの喪失、規範意識の希薄化、あるいは他人への思いやりの不足が叫ばれている中、自らの能力向上にむけ、たゆまぬ努力を惜しまない人材を育成します。

### Challenge

人間性、社会性に富み、活力ある人材の育成を目指します。

### Change

教養教育、専門教育や正課外教育あるいはインターンシップを通じて5つの能力（表現力、プレゼンテーション能力、コミュニケーション能力、異文化理解能力、情報活用能力）を身に付けさせます。

### Create

21世紀の知識創造社会で活躍できる人材を輩出します。

Five skills to contribute to society!  
Four Cs to send out a message from  
Kochi to the world!

### Chance

to nurture individuals who are committed to improving their skills in today's society where lack of communication and interpersonal skills, imbalance of rights and responsibilities, and lack of ethical sense and consideration for others are causing increasing concern in society.

### Challenge

to produce mature, vital, socially adept individuals.

### Change

to offer 5 skills (skills for self-expression, presentation, communication, intercultural communication, and information analysis) through various activities such as comprehensive or specialized curriculums, extra-curricular activities, or internships.

### Create

to produce individuals who are able to make a creative, intellectual contribution to society.

# 沿革 History

## 沿革概略図

Historical Outline

### 平成15年度まで Up to the 2003 fiscal year

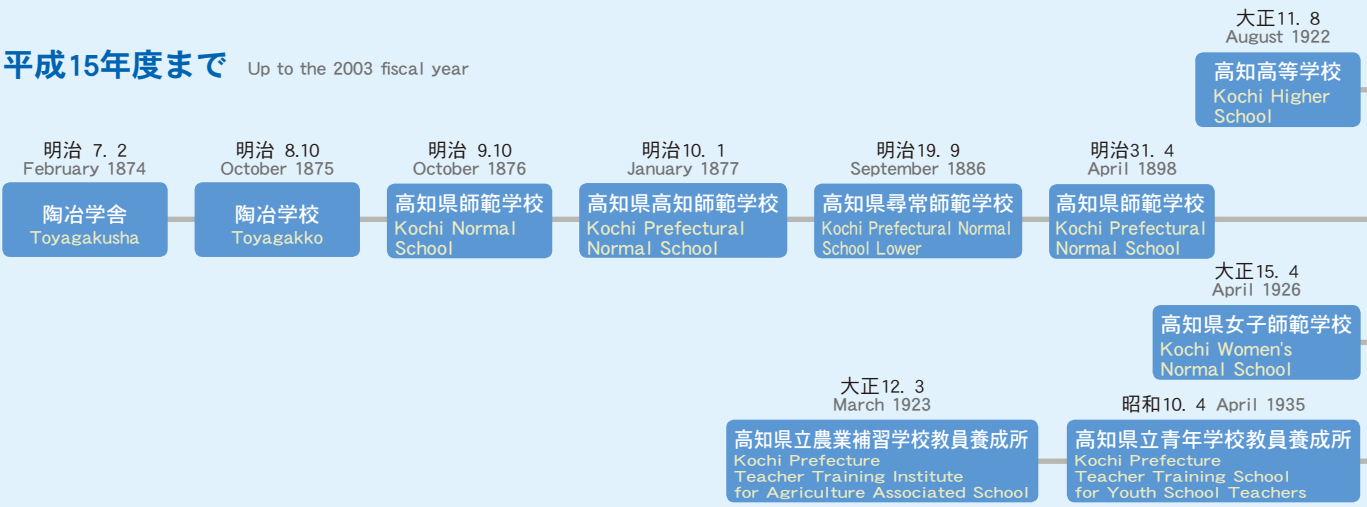

## 国立大学法人 高知大学

National University Corporation Kochi University

平成 16. 4. 1 (成立)

April 1, 2004 (Establishment)

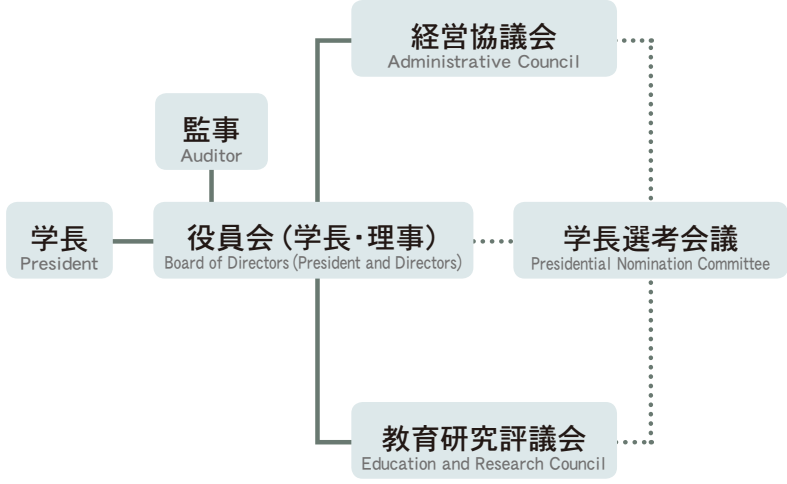

## 高知大学

Kochi University

平成 16. 4. 1 (設置)

April 1, 2004 (Establishment)

学長

President

副学長

Vice-President

学部

Faculty

大学院

Graduate School

全国共同利用・共同研究拠点  
海洋コア総合研究センター  
Nationwide Joint-use Facility  
Center for Advanced Marine Core Research

総合教育センター  
General Education Center

総合研究センター  
Science Research Center

国際・地域連携センター  
Center for Regional & International Collaboration

総合情報センター  
Integrated Information Center

保健管理センター  
Health Service Center

はじめに

組織・役員等

学部・大学院

学内共同教育  
研究施設等

教職員・学生

国際交流

地域連携

財務

キャンパス



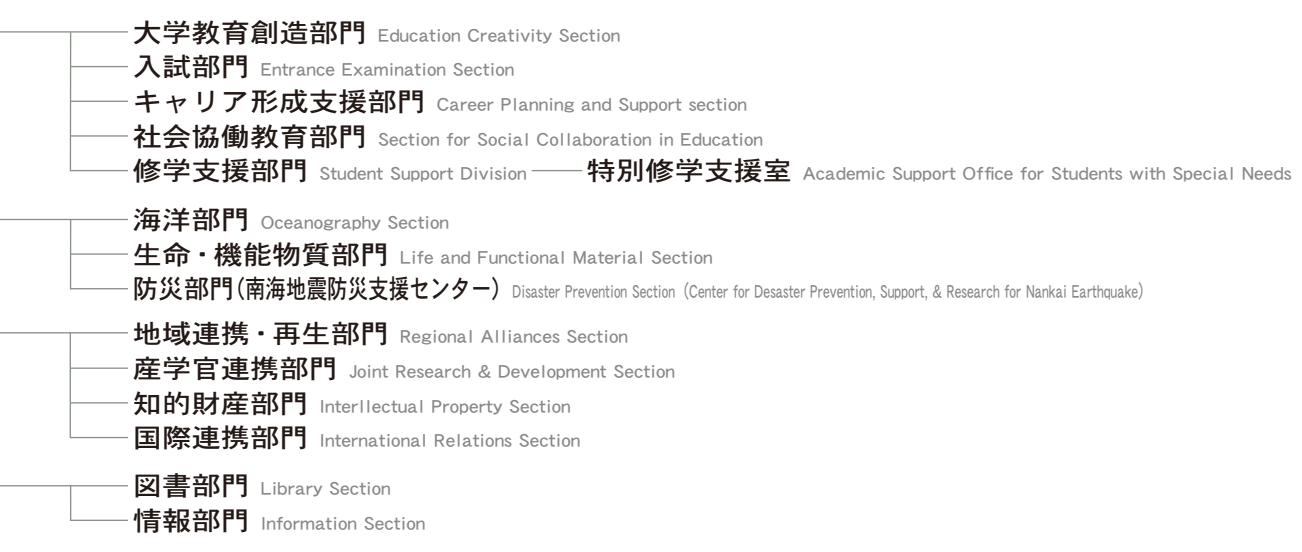
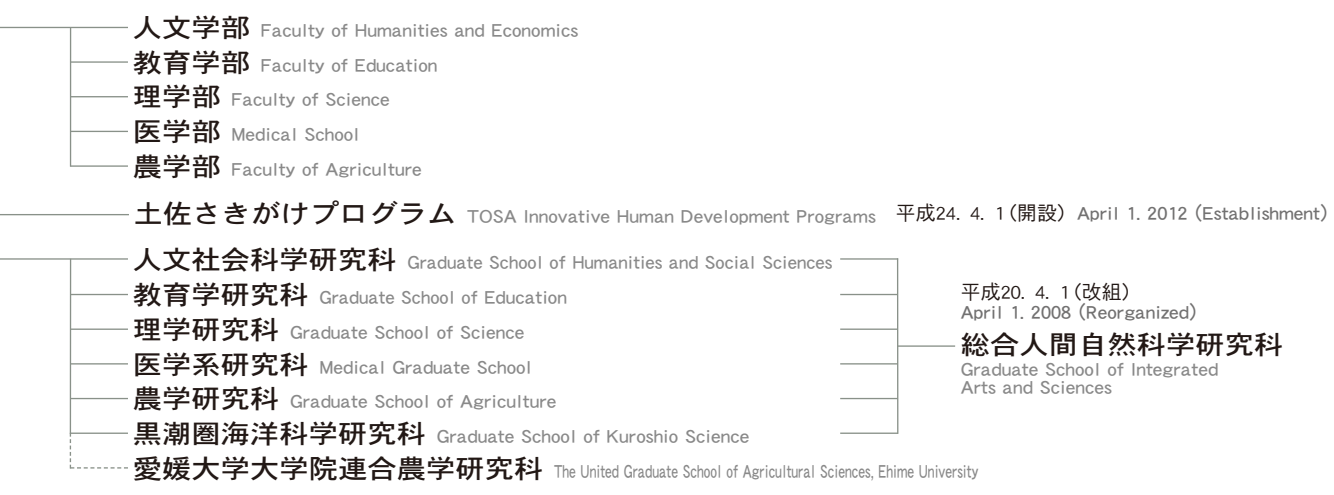
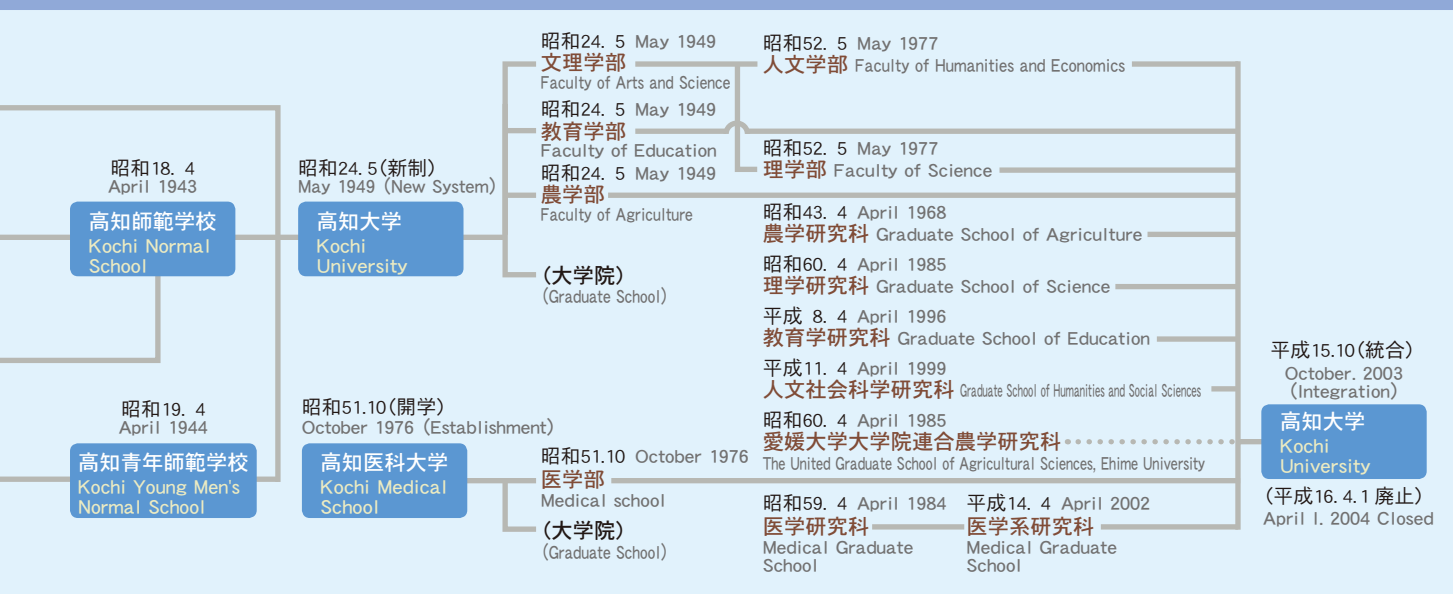

- はじめに
- 組織・役員等
- 学部・大学院
- 学内共同教育
- 教職員・学生
- 国際交流
- 地域連携
- 財務
- キャンパス

# 国立大学法人役員等

National University Corporation Executive Officers

## 役員 Executive Officers

### ■学長 President

脇口 宏  
Hiroshi Wakiguchi

### ■理事 Directors

総務担当 櫻井 克年  
Director of General Affairs Katsutoshi Sakurai

教育担当 深見 公雄  
Director of Education Kimio Fukami

研究担当 小槻日吉三  
Director of Research Hiyoshizo Kotsuki

財務担当 渡邊 廉  
Director of Finance Yasushi Watanabe

地域(社会)連携担当(非常勤)  
Director of Inter-regional (Social) Associations  
(株)高知銀行 頭取 森下 勝彦  
Katsuhiko Morishita

### ■監事 Auditors

北添 英矩  
Hidenori Kitazoe

(非常勤) 大崎 博澄  
Hirosumi Osaki

## 経営協議会委員

Administrative Council

### ■学長 President

脇口 宏  
Hiroshi Wakiguchi

### (学長指名理事) Directors appointed by the President

理事 総務担当 櫻井 克年  
Director of General Affairs Katsutoshi Sakurai

理事 教育担当 深見 公雄  
Director of Education Kimio Fukami

理事 研究担当 小槻日吉三  
Director of Research Hiyoshizo Kotsuki

理事 財務担当 渡邊 廉  
Director of Finance Yasushi Watanabe

理事 地域(社会)連携担当(非常勤)  
Director of Inter-regional (Social) Associations  
森下 勝彦  
Katsuhiko Morishita

### (役員及び職員以外)

日本銀行高知支店 支店長 杉浦 俊彦  
Toshiniko Sugiura

医療法人高幡会 大西病院病院長 田口 博國  
Hirokuni Taguchi

(株)高知新聞社 取締役論説委員長 遠山 仁  
Hitoshi Toyama

高知市副市長 中嶋 重光  
Shigemitsu Nakajima

宇治電化学工業(株) 代表取締役社長 西山 彰一  
Shoichi Nishiyama

(株)太陽 代表取締役社長 久松 朋水  
Tomomi Hisamatsu

ひまわり乳業(株) 代表取締役社長 吉澤文治郎  
Bunjiro Yoshizawa

## 教育研究評議会評議員

Education and Research Council

### ■学長 President

脇口 宏  
Hiroshi Wakiguchi

### (学長指名理事) Directors appointed by the President

理事(総務担当)、副学長 櫻井 克年  
Director of General Affairs, Vice President Katsutoshi Sakurai

理事(教育担当)、副学長 深見 公雄  
Director of Education, Vice President Kimio Fukami

理事(研究担当)、副学長 小槻日吉三  
Director of Research, Vice President Hiyoshizo Kotsuki

理事(財務担当) 渡邊 廉  
Director of Finance Yasushi Watanabe

### (副理事) Vice Directors

本家 孝一  
Koichi Honke

藤本 富一  
Tomikazu Fujimoto

### (副学長) Vice Presidents

総務担当 辻田 宏  
Vice President of General Affairs Hiroshi Tsujita

総務担当 曳地 康史  
Vice President of General Affairs Yasufumi Hikichi

教育担当 岩崎 貢三  
Vice President of Education Kozo Iwasaki

教育担当 藤田 尚文  
Vice President of Education Naofumi Fujita

研究担当 西岡 孝  
Vice President of Research Takashi Nishioka

研究担当 深谷 孝夫  
Vice President of Research Takao Fukaya

国際・地域連携担当 受田 浩之  
Vice President of Regional and International Collaboration Hiroyuki Ukeda

国際・地域連携担当 菊地るみ子  
Vice President of Regional and International Collaboration Rumiko Kikuchi

### (学長特別補佐) Special Adviser to the President

奥田 一雄  
Kazuo Okuda

### (教育研究上の組織長)

Heads of Education and Research Bodies

人文学部長 吉尾 寛  
Dean, Faculty of Humanities and Economics Hiroshi Yoshio

教育学部長 遠藤 隆俊  
Dean, Faculty of Education Takatoshi Endo

理学部長 逸見 豊  
Dean, Faculty of Science Yutaka Henmi

医学部長 橋本 良明  
Dean, Medical School Yoshiaki Hashimoto

農学部長 石川 勝美  
Dean, Faculty of Agriculture Katsumi Ishikawa

大学院総合人間自然科学研究科長 (小槻日吉三)  
Dean, Graduate School of Integrated Arts and Sciences Hiyoshizo Kotsuki

大学院人文社会科学専攻長 (吉尾 寛)  
Head, Humanities and Social Sciences Hiroshi Yoshio

### (教育研究上の組織長)

Heads of Education and Research Bodies

大学院教育学専攻長 (遠藤 隆俊)  
Head, Studies in Education Takatoshi Endo

大学院理学専攻長 (逸見 豊)  
Head, Studies in Science Yutaka Henmi  
大学院応用自然科学専攻長  
Head, Studies in Applied Science

大学院医科学専攻長 (橋本 良明)  
Head, Medical Science Yoshiaki Hashimoto  
大学院医学専攻長

大学院看護学専攻長 尾原喜美子  
Head, Nursing Science Kimiko Obara

大学院農学専攻長 (石川 勝美)  
Head, Agricultural Science Katsumi Ishikawa

大学院黒潮圏総合科学専攻長 飯國 芳明  
Head, Kuroshio Science Yoshiaki Iiguni

教育研究部長 (櫻井 克年)  
Dean, Research and Education Faculty Katsutoshi Sakurai

人文社会科学系長 小澤 万記  
Head, Humanities and Sociology Cluster Kazunori Ozawa

自然科学系長 川村 和夫  
Head, Natural Sciences Cluster Kazuo Kawamura

医療学系長 谷 俊一  
Head, Medical Sciences Cluster Toshikazu Tani

総合科学系長 上田 健作  
Head, Multidisciplinary Science Cluster Kensaku Ueda

全学教育機構長 (深見 公雄)  
Dean, Division of Common Education Kimio Fukami

共通教育主管 大石 達良  
Head, Common Education Tatsuro Oishi

センター連絡調整会議議長 岩崎 泰正  
Chair, network of Centers Yasumasa Iwasaki

海洋コア総合研究センター長 徳山 英一  
Head, Center Hidekazu Tokuyama  
for Advanced Marine Core Research

医学部附属病院長 杉浦 哲朗  
Head, Medical School Hospital Tetsuro Sugiura

### (学長指名職員) Staff appointed by the President

人文社会科学系人文社会科学部門教授 中森 健二  
Professor, Humanities and Sociology Unit, Kenji Nakamori  
Humanities and Sociology Cluster

人文社会科学系教育学部門教授 内田 純一  
Professor, Education Unit, Junichi Uchida  
Humanities and Sociology Cluster

自然科学系理学部門教授 大坪 義夫  
Professor, Science Unit, Yoshio Otsubo  
Natural Sciences Cluster

医療学系臨床医学部門教授 執印 太郎  
Professor, Clinical Medicine Unit, Taro Shuin  
Medical Sciences Cluster

自然科学系農学部門教授 尾形 凡生  
Professor, Agriculture Unit, Tsuneo Ogata  
Natural Sciences Cluster

( )は再掲

はじめに

組織・役員等

学部・大学院

学内共同教育  
研究施設等

教職員・学生

国際交流

地域連携

財務

キャンパス



# 大学役職員

Administrative Authorities

## ■ 学長 President

脇口 宏  
Hiroshi Wakiguchi

## ■ 副学長 Vice Presidents

櫻井 克年 Katsutoshi Sakurai  
小槻日吉三 Hiyoshizo Kotsuki  
曳地 康史 Yasufumi Hikichi  
藤田 尚文 Naofumi Fujita  
深谷 孝夫 Takao Fukaya  
菊地るみ子 Rumiko Kikuchi

深見 公雄 Kimio Fukami  
辻田 宏 Hiroshi Tsujita  
岩崎 貢三 Kozo Iwasaki  
西岡 孝 Takashi Nishioka  
受田 浩之 Hiroyuki Ukeda

## ■ 教育研究部 Research and Education Faculty

教育研究部長 櫻井 克年  
Dean, Research and Education Faculty Katsutoshi Sakurai

人文社会科学系長 小澤 万記  
Head, Humanities and Sociology Cluster Kazunori Ozawa

自然科学系長 川村 和夫  
Head, Natural Sciences Cluster Kazuo Kawamura

医療学系長 谷 俊一  
Head, Medical Sciences Cluster Toshikazu Tani

総合科学系長 上田 健作  
Head, Multidisciplinary Science Cluster Kensaku Ueda

## ■ 大学院総合人間自然科学研究科

Graduate School of Integrated Arts and Sciences

総合人間自然科学研究科長 小槻日吉三  
Dean, Graduate School of Integrated Arts and Sciences Hiyoshizo Kotsuki

人文社会科学専攻長 吉尾 寛  
Head, Humanities and Social Sciences Hiroshi Yoshio

教育学専攻長 遠藤 隆俊  
Head, Studies in Education Takatoshi Endo

理学専攻長 逸見 豊  
Head, Studies in Science Yutaka Henmi

医科学専攻長 橋本 良明  
Head, Medical Science Yoshiaki Hashimoto

看護学専攻長 尾原喜美子  
Head, Nursing Science Kimiko Obara

農学専攻長 石川 勝美  
Head, Agricultural Science Katsumi Ishikawa

応用自然科学専攻長 逸見 豊  
Head, Studies in Applied Science Yutaka Henmi

医学専攻長 橋本 良明  
Head, Medicine Yoshiaki Hashimoto

黒潮圏総合科学専攻長 飯國 芳明  
Head, Kuroshio Science Yoshiaki Iiguni

## ■ 人文学部 Faculty of Humanities and Economics

人文学部長 吉尾 寛  
Dean, Faculty of Humanities and Economics Hiroshi Yoshio

## ■ 教育学部 Faculty of Education

教育学部長 遠藤 隆俊  
Dean, Faculty of Education Takatoshi Endo

教育学部附属教育実践総合センター長 小島 郷子  
Head, Center for Educational Research and Teacher Development Affiliated to the Faculty of Education Kyoko Kojima

教育学部附属幼稚園長 山中 文  
Principal, Kindergarten Affiliated to the Faculty of Education Aya Yamanaka

教育学部附属小学校長 渡邊 春美  
Principal, Elementary School Affiliated to the Faculty of Education Harumi Watanabe

教育学部附属中学校長 吉光 誠之  
Principal, Junior High School Affiliated to the Faculty of Education Seiji Yoshimitsu

教育学部附属特別支援学校校長 藤田 尚文  
Principal, Special Education School Affiliated to the Faculty of Education Naofumi Fujita

## ■ 理学部 Faculty of Science

理学部長 逸見 豊  
Dean, Faculty of Science Yutaka Henmi

理学部附属高知地震観測所長 久保 篤規  
Head, Kochi Earthquake Observatory Affiliated to the Faculty of Science Atsuki Kubo

理学部附属水熱化学実験所長 柳澤 和道  
Head, Research Laboratory of Hydrothermal Chemistry Affiliated to the Faculty of Science Kazumichi Yanagisawa

## ■ 医学部 Medical School

医学部長 橋本 良明  
Dean, Medical School Yoshiaki Hashimoto

医学部附属病院院長 杉浦 哲朗  
Head, Medical School Hospital Tetsuro Sugiura

医学部附属医学情報センター長 奥原 義保  
Head, Center of Medical Information Yoshiyasu Okuhara

医学部附属システム糖鎖生物学教育研究センター長 本家 孝一  
Head, Kochi-System Glycobiology Center Koichi Honke

医学部附属先端医療学推進センター長 本家 孝一  
Head, Center for Innovative and Translational Medicine Koichi Honke

## ■ 農学部 Faculty of Agriculture

農学部長 石川 勝美  
Dean, Faculty of Agriculture Katsumi Ishikawa

農学部附属暖地フィールドサイエンス教育研究センター長 塚本 次郎  
Head, Education and Research Center for Subtropical Field Science Jiro Tsukamoto

## ■ 土佐さきがけプログラム

TOSA Innovative Human Development Programs

土佐さきがけプログラム運営委員会委員長 岩崎 貢三  
Chair, TOSA Innovative Human Development Programs Steering Committee Kozo Iwasaki

## ■ 共通教育 Common Education

共通教育主管 大石 達良  
Head, Common Education Tatsuro Oishi

## ■ 学内共同教育研究施設 University Facilities

総合教育センター長 藤田 尚文  
Head, General Education Center Naofumi Fujita

総合研究センター長 大西 浩平  
Head, Science Research Center Kohei Onishi

国際・地域連携センター長 受田 浩之  
Head, Center for Regional and International Collaboration Hiroyuki Ukeda

国際・地域連携センター岡豊分室長 山本 哲也  
Head, Center for Regional and International Collaboration, Oko Branch Office Tetsuya Yamamoto

国際・地域連携センター物部分室長 藤原 拓  
Head, Center for Regional and International Collaboration, Monobe Branch Office Taku Fujiwara

総合情報センター長 豊永 昌彦  
Head, Integrated Information Center Masahiko Toyonaga

総合情報センター医学部分館長 西原 利治  
Head, Integrated Information Center, Medical School Branch Toshiji Saibara

総合情報センター農学部分館長 枝重 圭祐  
Head, Integrated Information Center, Department of Agriculture Branch Keisuke Edashige

## ■ 全国共同利用施設 Nationwide Joint-use Facility

海洋コア総合研究センター長 徳山 英一  
Head, Center for Advanced Marine Core Research Hidekazu Tokuyama

## ■ 保健管理センター Health Service Center

保健管理センター所長 岩崎 泰正  
Head, Health Service Center Yasumasa Iwasaki

保健管理センター医学部分室長 西原 利治  
Head, Health Service Center, Medical School Branch Toshiji Saibara

## ■ 企画戦略機構 Strategic Planning Administration

企画戦略機構長 脇口 宏  
Head, Strategic Planning Administration Hiroshi Wakiguchi

教育推進本部長 岩崎 貢三  
Head, Department of Educational Promotion Kozo Iwasaki

研究推進本部長 小槻日吉三  
Head, Department of Research Promotion Hiyoshizo Kotsuki

地域連携推進本部長 受田 浩之  
Head, Department of Regional Collaboration Hiroyuki Ukeda

経営・管理推進本部長 梶 秀人  
Head, Department of the Promotion of Management and Administration Hideto Kaba

## ■ 評価改革機構 Division of Evaluation Reform

評価改革機構長 本家 孝一  
Head, Division of Evaluation Reform Koichi Honke

## ■ 安全・安心機構 Division of Safety and Security

安全・安心機構長 藤本 富一  
Head, Division of Safety and Security Tomikazu Fujimoto

## ■ 事務局役職員 Administrative Staff

事務局長 渡邊 廉  
Administrative Director Yasushi Watanabe

学長事務総括本部付課長 若狭 忠司  
Head, Administrative Office of the President Tadashi Wakasa

法人企画課長 西村 仁秀  
Head, Corporation Planning Division Toyohide Nishimura

総務部長 岩田 裕美  
Manager, General Affairs Hiromi Iwata

総務課長 山崎 智紀  
Head, General Affairs Division Tomoki Yamazaki

人事課長 中山 胤  
Head, Personnel Division Atsushi Nakayama

物部総務課長 片岡 俊弘  
Head, Monobe General Affairs Toshihiro Kataoka

財務部長 柴田 正紀  
Manager, Department of Finance Masaki Shibata

財務課長 中島 一浩  
Head, Finance Division Kazuhiro Nakajima

経理課長(兼務) 柴田 正紀  
Head, Accounting Division Masaki Shibata

施設企画課長 大工園幸郎  
Head, Facilities Planning Division Sachiro Daikuzono

施設整備課長 西 英朗  
Head, Facilities Maintenance Division Hideaki Nishi

研究国際部長 石井 康雄  
Manager, Department of Research Collaboration Yasuo Ishii

研究推進課長 宍戸 好隆  
Head, Research Collaboration Division Yoshitaka Shishido

学術情報課長 宮脇 弘善  
Head, Academic Information Division Hiroyoshi Miyawaki

地域連携課長 須藤 晴夫  
Head, Regional Alliances Division Haruo Suto

国際交流課長 永野 秀美  
Head, International Exchange Division Hidemi Nagano

学務部長 村田 三郎  
Manager, Department of Educational Affairs Saburo Murata

学務課長 高橋 聡  
Head, Educational Affairs Division Satoshi Takahashi

学生支援課長 池本 強  
Head, Student Support Division Tsuyoshi Ikemoto

入試課長 竹島 隆文  
Head, Admissions Division Takafumi Takashima

医学部・病院事務部長 佐藤 宏通  
Manager, Medical School and Department of Hospital Administration Hiromichi Sato

総務企画課長 都築 泰仁  
Head, General Affairs and Planning Section Yasuhito Tsuzuki

会計課長 沖 淳一  
Head, Accounting Section Junichi Oki

施設管理課長 頭師 昭二  
Head, Facilities Management Section Shoji Zushi

学生課長 明神 一夫  
Head, Student Affairs Section Kazuo Myojin

医事課長 山田 正三  
Head, Medical Affairs Section Shozo Yamada

はじめに

組織・役員等

学部・大学院

学内共同教育  
研究施設等

教職員・学生

国際交流

地域連携

財務

キャンパス

# 運営組織機構概念図

Structure of Administrative Organizations

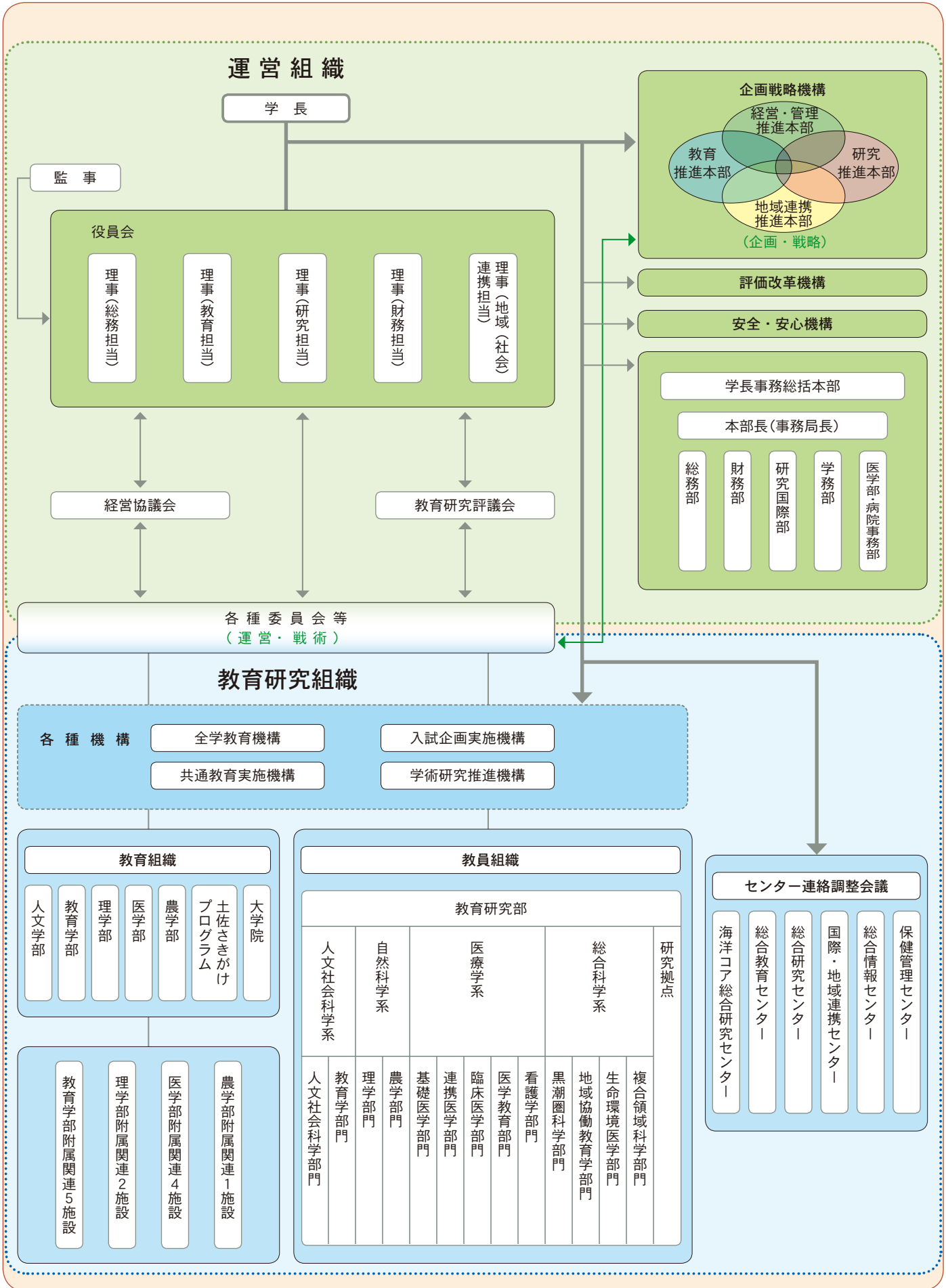

はじめに

組織・役員等

学部・大学院

学内共同教育  
研究施設等

教職員・学生

国際交流

地域連携

財務

キャンパス



# 教育組織図

Educational Organization

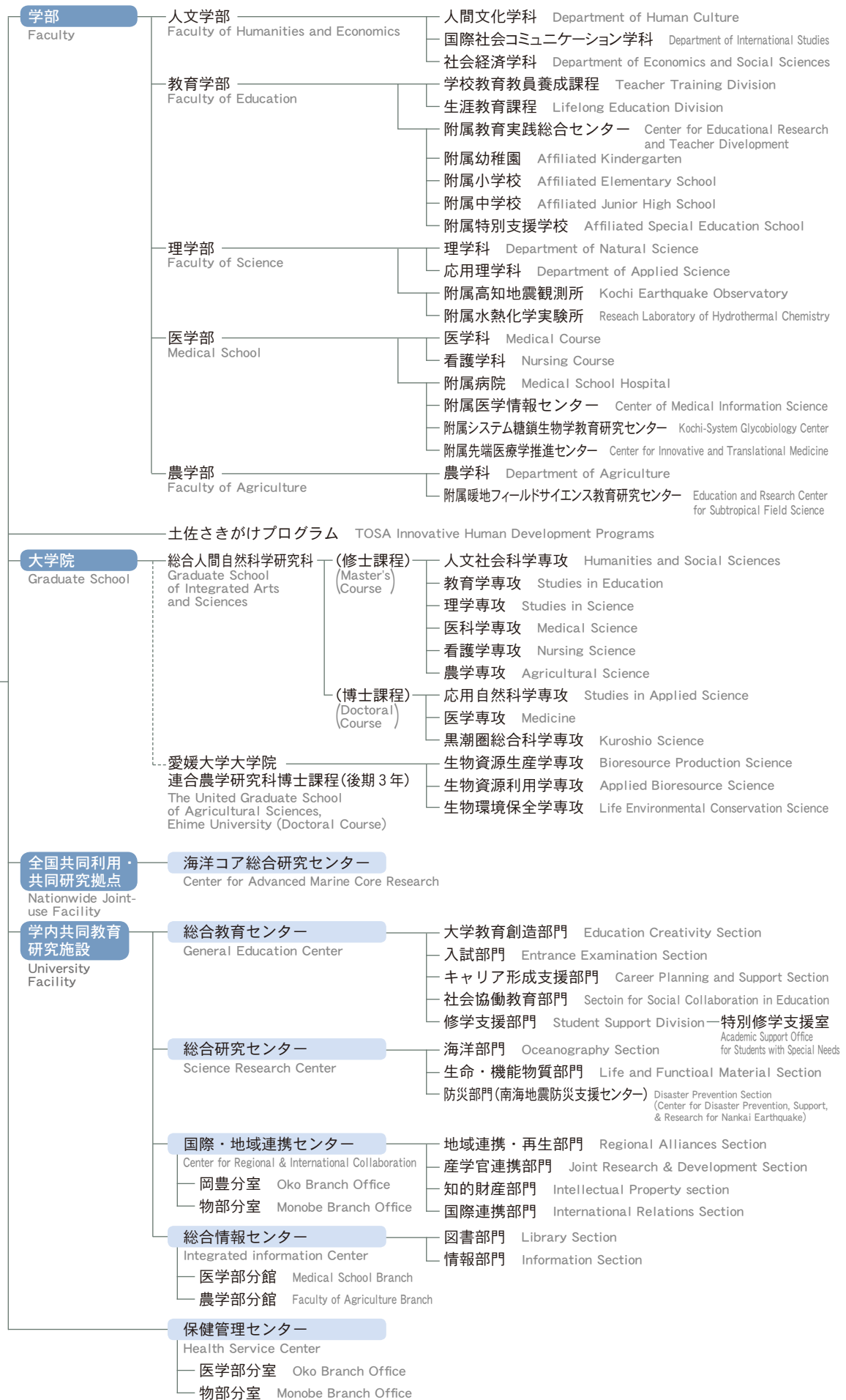

はじめに

組織・役員等

学部・大学院

学内共同教育  
研究施設等

教職員・学生

国際交流

地域連携

財務

キャンパス

# 事務局等組織図

Administrative Bureau Organization

はじめに

組織・役員等

学部・大学院

学内共同教育  
研究施設等

教職員・学生

国際交流

地域連携

財務

キャンパス

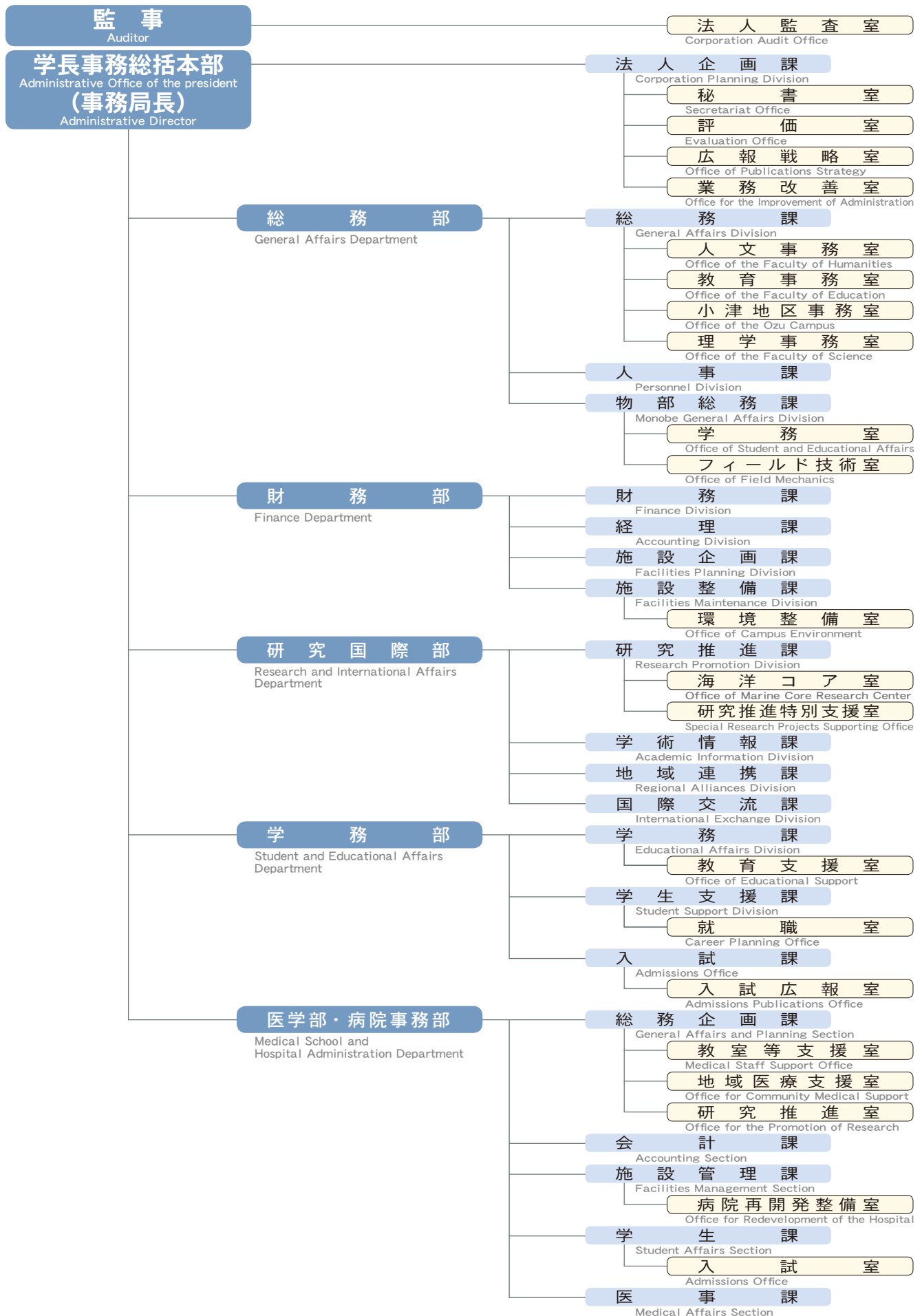



# 学部・大学院研究科等

Faculties and Divisions of Graduate Schools

## 学部・大学院研究科等関連図

Faculty Relationship Outline

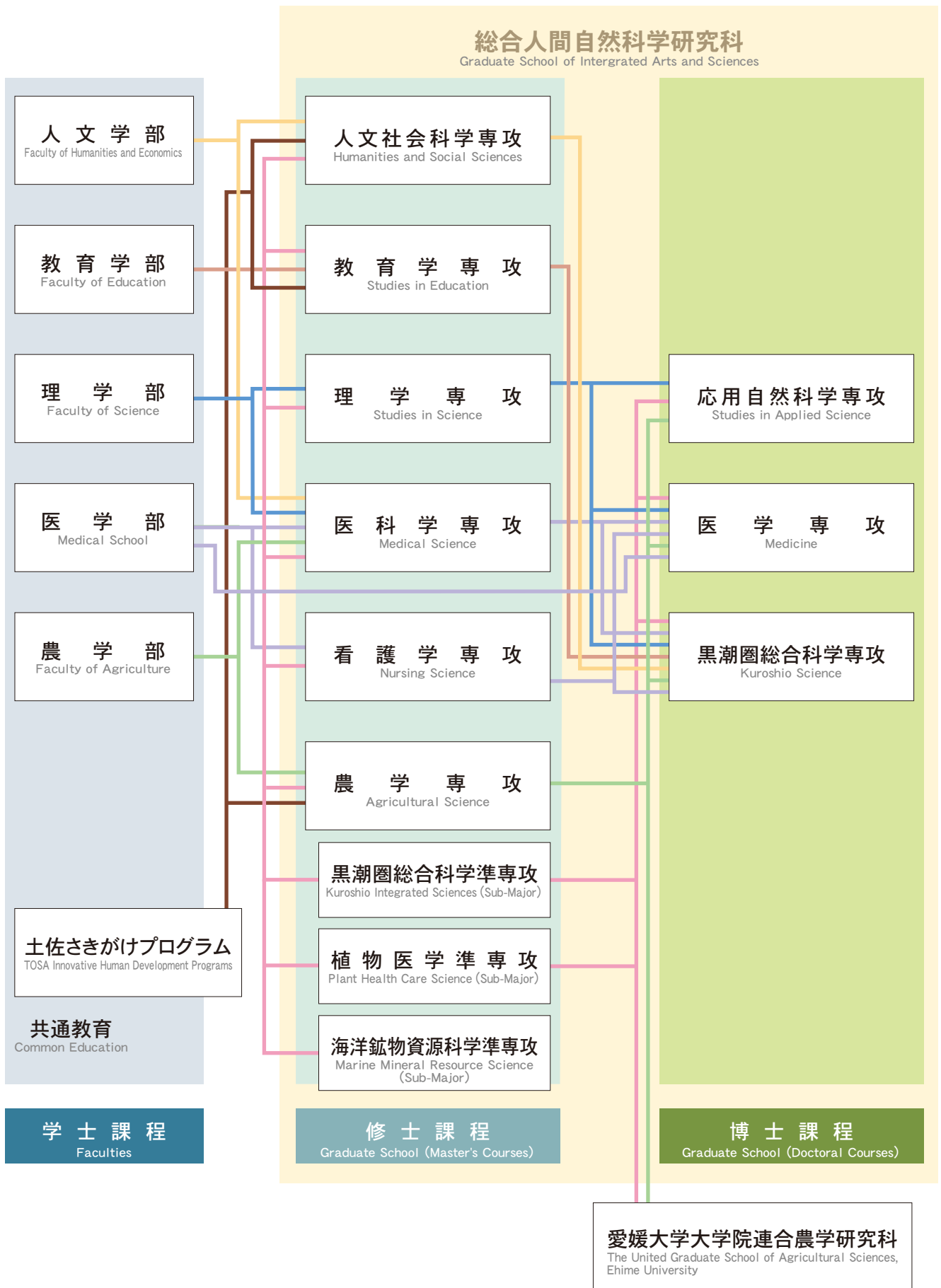

はじめに

組織・役員等

学部・大学院

学内共同教育  
研究施設等

教職員・学生

国際交流

地域連携

財務

キャンパス

# 人文学部

Faculty of Humanities and Economics

## 人文学部

Faculty of Humanities and Economics

学科 Departments

### 人間文化学科

Department of Human Culture

### 国際社会コミュニケーション学科

Department of International Studies

### 社会経済学科

Department of Economics and Social Sciences

コース Courses

### 人間基礎論

Human Sciences

### 地域変動論

History and Regional Studies

### 言語表象論

Literature and Languages

### 総合地域政策

Regional Policy Studies

### 経済企業情報

Economic and Management Studies



人文学部  
Faculty of Humanities and Economics

## 大学院総合人間自然科学研究科

Graduate School of Integrated Arts and Sciences

## 人文社会科学専攻 (修士課程)

Humanities and Social Sciences (Master's Course)

### 総合人間自然科学研究科

Graduate School of Integrated Arts and Sciences

課程 Courses

### 修士

Master's Course

専攻 Programs

### 人文社会科学専攻

Humanities and Social Sciences

コース Courses

### 地域・日本研究

Studies in Japanese to Regional Cultures

### 国際交流研究

Studies in International Relations

### 人間学研究

Studies in Humanities

領域 Areas

### 比較日本文化論

Comparative Approach to Japanese Culture

### 日本社会構造論

Social Structure of Japan

### 異文化交流論

Intercultural Studies

### 社会経済交流論

Social and Economic Interaction

### 思想行動論

Thought and Behavior

### 文化表象論

Cultural Representation



はじめに

組織・役員等

学部・大学院

学内共同教育  
研究施設等

教職員・学生

国際交流

地域連携

財務

キャンパス



# 教育学部 Faculty of Education

## 教育学部 Faculty of Education

課程 Courses

### 学校教育教員養成課程 Teacher Training Division

コース Courses

- 教育科学 Education Sciences
- 国語教育 Japanese Language Education
- 社会科教育 Social Studies Education
- 数学教育 Mathematics Education
- 理科教育 Science Education
- 英語教育 English Language Education
- 音楽教育 Music Education
- 美術教育 Arts and Crafts Education
- 保健体育 Health and Physical Education
- 技術教育 Technology Education
- 家庭科教育 Home Economics Education
- 特別支援教育 Special Needs Education

### 生涯教育課程 Lifelong Education Division

- 芸術文化(音楽系、美術系) Art and Culture
- スポーツ科学 Sports Sciences
- 生活環境(生活系、環境情報系) Living Environments

はじめに

組織・役員等

学部・大学院

学内共同教育  
研究施設等

教職員・学生

国際交流

地域連携

財務

キャンパス

## 大学院総合人間自然科学研究科 Graduate School of Integrated Arts and Sciences

## 教育学専攻(修士課程) Studies in Education (Master's Course)

### 総合人間自然科学研究科 Graduate School of Integrated Arts and Sciences

Graduate School of Integrated Arts and Sciences

課程 Courses

### 修士 Master's Course

専攻 Programs

### 教育学専攻 Studies in Education Program

コース Courses

### 学校教育コース School Education Course

分野 Fields

- 教育学 Teaching Methods
- 心理学 Psychology

### 特別支援教育コース Special Needs Education Course

- 特別支援教育 Special Needs Education

### 授業実践コース Curriculum Development Course

- 国語教育 Japanese Language Education
- 社会科教育 Social Studies Education
- 数学教育 Mathematics Education
- 理科教育 Science Education
- 音楽教育 Music Education
- 美術教育 Arts and Crafts Education
- 保健体育 Health and Physical Education
- 技術教育 Technology Education
- 家政教育 Home Economics Education
- 英語教育 English Language Education
- 教育方法 Teaching and Curriculum Design



教育学部 Faculty of Education

# 理学部 Faculty of Science

## 理学部 Faculty of Science

学科 Departments

**理学科**  
Department of Natural Science

**応用理学科**  
Department of Applied Science

コース Courses

**数学コース**  
Mathematics Course

**物理科学コース**  
Physical Science Course

**化学コース**  
Chemistry Course

**生物科学コース**  
Biology Course

**地球科学コース**  
Earth Science Course

**情報科学コース**  
Information Science Course

**応用化学コース**  
Applied Chemistry Course

**海洋生命・分子工学コース**  
Marine Bioscience & Molecular Technology Course

**災害科学コース**  
Disaster Prevention Science Course



理学部 Faculty of Science



サイエンス・ギャラリー Science Gallery

## 大学院総合人間自然科学研究科

Graduate School of Integrated Arts and Sciences

## 理学専攻 (修士課程)

Studies in Science (Master's Course)

## 応用自然科学専攻 (博士課程)

Studies in Applied Science (Doctoral Course)

### 総合人間自然科学研究科

Graduate School of Integrated Arts and Sciences

課程 Courses

**修士**  
Master's Course

**博士**  
Doctoral Course

専攻 Programs

**理学専攻**  
Studies in Science

**応用自然科学専攻**  
Studies in Applied Science

コース Courses

**理学コース**  
Natural Science Course

**応用理学コース**  
Applied Science Course

**連携分野**  
Cooperation Field

**海洋自然科学コース**  
Marine Science Course

**物質機能科学コース**  
Applied Materials Science Course

分野 Fields

**数学**

Mathematics

**物理科学**

Physical Science

**生物科学**

Biology

**地球科学**

Earth Science

**情報科学**

Information Science

**応用化学**

Applied Chemistry

**海洋生命・分子工学**

Marine Bioscience & Molecular Technology

**災害科学**

Disaster Prevention Science

**海底資源科学**

Sea-Floor Resource Science

**植物分類・地理学**

Taxonomy and Geography of Plants

はじめに

組織・役員等

学部・大学院

学内共同教育  
研究施設等

教職員・学生

国際交流

地域連携

財務

キャンパス

# 医学部

Medical School

## 講座 Subjects

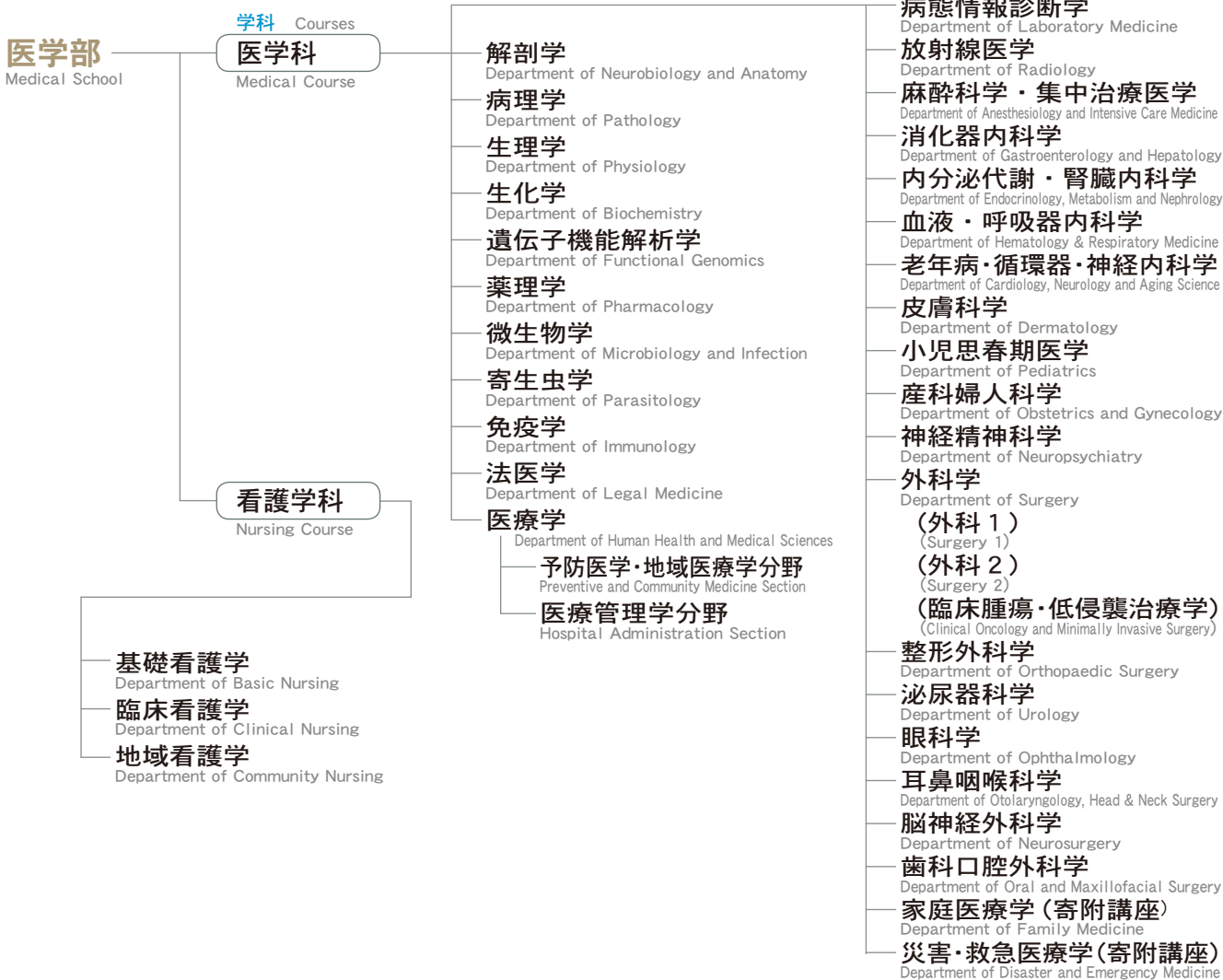

# 大学院総合人間自然科学研究科

Graduate School of Integrated Arts and Sciences

## 医科学専攻(修士課程)

Medical Science (Master's Course)

## 看護学専攻(修士課程)

Nursing Science (Master's Course)

## 医学専攻(博士課程)

Medicine (Doctoral Course)

# 総合人間自然科学研究科

Graduate School of Integrated Arts and Sciences

## 課程 Courses

### 修士

Master's Course

## 専攻 Programs

### 医科学専攻

Medical Science

### 看護学専攻

Nursing Science

### 医学専攻

Medicine

## コース Courses

### 医科学コース

Medical Science Course

### 情報医科学コース

Information Medical Science Course

### 環境保健学コース

Environmental Health Course

### 看護学コース

Nursing Course

### 生命科学コース

Life Science Course

### 医療学コース

Clinical Science Course

### 情報医療学コース

Information Healthcare Science Course

### 小児神経精神医学コース

Neurology/Psychiatry in Child and Adolescence Course

はじめに

組織・役員等

学部・大学院

学内共同教育  
研究施設等

教職員・学生

国際交流

地域連携

財務

キャンパス



# 農学部

Faculty of Agriculture

学科 Departments

**農学科**

Department of Agriculture

**農学部**

Faculty of Agriculture

コース Courses

**暖地農学コース**

Subtropical Agriculture Course

**海洋生物生産学コース**

Aquaculture Course

**食料科学コース**

Food Science Course

**生命化学コース**

Life Chemistry Course

**自然環境学コース**

Natural and Environmental Science Course

**流域環境工学コース**

Environmental Engineering in River Basin Course

**森林科学コース**

Forest Science Course

**国際支援学コース**

International Field Science Course

分野 Fields

**作物学**

Crop Science

**育種学**

Plant Breeding

**蔬菜花卉園芸学**

Vegetable and Floricultural Science

**果樹園芸学**

Tree Fruits Science

**農業経営学**

Agricultural Economics and Agribusiness

**農産施設工学**

Agricultural Process Engineering & Greenhouse Technology

**水族生態学**

Ecology of Fish, Basic Marine Ecology

**水族環境学**

Aquatic Environmental Science

**水族病理学**

Fish Disease, Fish Disease Mangement

**水産利用学**

Aquatic Product Utilization

**水族栄養学**

Fish Nutrition

**土壌環境学**

Soil Ecology Science

**植物栄養分子生理学**

Nutritional Chemistry

**生物資源利用学**

Bioresource Science

**応用生物化学**

Biochemistry and Bioengineering

**応用微生物学**

Applied Microbiology

**植物生育環境学**

Environmental Plant Science

**応用微生物学**

Applied Microbiology

**生理活性物質化学**

Bioactive Substance Chemistry

**植物工学**

Plant Pathology and Biotechnology

**動物生殖工学**

Animal Reproductive Technology

**昆虫学**

Entomology

**植物環境システム学**

Biological and Environmental Systems

**山地保全学**

Soil and Water Conservation

**食料生産プロセス学**

Food Production Process Engineering

**生物多様性管理学**

Conservation Biodiversity

**気象環境学**

Applied Meteorology

**昆虫生態学**

Insect Ecology

**生理活性物質化学**

Bioactive Substance Chemistry

**土地保全学**

Soil Physics and Soil Conservation

**施設工学**

Environmental Facility Engineering

**地盤防災学**

Disaster Prevention Geotechnical Engineering

**防災水工学**

Water Disaster Prevention

**水環境工学**

Water Environmental Engineering

**流域水工学**

Water Use and Environmental Engineering

**林業工学**

Sustainable Yield Science

**森林計測学**

Forest Measurement

**森林経営学**

Forest and Forest Environmental Economics

**木材理学**

Wood Physics

**木材化学**

Chemistry in Woody Substances

**造林学**

Silviculture

**水族栄養学**

Tropical Fishery

**沿岸環境学**

Nearshore Environmental Science

**作物学**

Tropical Agriculture

**造林学**

Tropical Forestry

**地理空間情報学**

Geographical Information Science

**国際支援学**

International Field Science



農学部  
Faculty of Agriculture



はじめに

組織・役員等

学部・大学院

学内共同教育  
研究施設等

教職員・学生

国際交流

地域連携

財務

キャンパス

## 大学院総合人間自然科学研究科

Graduate School of Integrated Arts and Sciences

## 農学専攻 (修士課程)

Agricultural Science (Master's Course)

### 総合人間自然科学研究科

Graduate School of Integrated Arts and Sciences

課程 Courses  
**修士**  
Master's Course

専攻 Programs  
**農学専攻**  
Agricultural Science

## 大学院総合人間自然科学研究科

Graduate School of Integrated Arts and Sciences

## 黒潮圏総合科学専攻 (博士課程)

Kuroshio Science (Doctoral Course)

### 総合人間自然科学研究科

Graduate School of Integrated Arts and Sciences

課程 Courses  
**博士**  
Doctoral Course

専攻 Programs  
**黒潮圏総合科学専攻**  
Kuroshio Science

コース Courses  
**共生科学コース**  
Coexistence System Science Course  
**人間科学コース**  
Human Science Course

## 土佐さきがけプログラム

TOSA Innovative Human Development Programs

### 土佐さきがけプログラム

TOSA Innovative Human Development Programs

コース Courses

- グリーンサイエンス人材育成コース**  
Green Science Education Program
- 国際人材育成コース**  
International Education Program
- 生命・環境人材育成コース**  
Life and Environment Education Program
- スポーツ人材育成コース (副専攻)**  
Sports Education Program

## 愛媛大学大学院連合農学研究科 (博士課程(後期3年))

The united Graduate School of Agricultural Sciences, Ehime University (Doctoral Course)

### 愛媛大学大学院 連合農学研究科

The United Graduate School of Agricultural Sciences, Ehime University

課程 Courses  
**後期3年博士**  
Doctoral Course

専攻 Majors  
**生物資源生産学専攻**  
Bioresource Production Science

講座 Departments  
**生物資源生産科学連合講座**  
Bioresource Production Science  
**海洋深層水科学連携講座**  
Deep Seawater Science

分野 Fields  
**植物生産学分野**  
Plant Resource Production  
**施設生産学分野**  
Plant and Animal Production under Structure  
**動物生産学分野**  
Aquaculture and Livestock Production  
**農業経営学分野**  
Agricultural Economics and Agribusiness

**生物資源利用学専攻**  
Applied Bioresource Science

**生物資源利用科学連合講座**  
Applied Bioresource Science

**食糧科学分野**  
Food Science  
**資源科学分野**  
Bioresource Science for Manufacturing

**生物環境保全学専攻**  
Life Environment Conservation Science

**生物環境保全科学連合講座**  
Life Environment Conservation Science

**土地管理学分野**  
Land Conservation and Irrigation Engineering  
**生産環境学分野**  
Environmental Science

はじめに

組織・役員等

学部・大学院

学内共同教育  
研究施設等

教職員・学生

国際交流

地域連携

財務

キャンパス

# 共通教育科目の構成及び授業形態

Structure and Class Forms of General Education Subjects

**共通教育科目**  
General Education Subjects  
52単位

**初年次科目**  
First-Year (Freshman) Subjects  
12単位(必修)  
※人文学部は10単位必修

**教養科目**  
Liberal Arts and Science Subjects 22単位

**共通専門科目**  
Common Major Subjects 18単位

**学びの転換・キャリア形成**  
Transformation of Learning・Career Formation

**基礎的スキル**  
Basic Skills

**学問への動機付け**  
Motivation for Scholastics

## 教育課程・授業科目区分関連図

Educational Subject Categories

学部 Faculties				大学院 Graduate Schools	
1年	2年	3年	4年	修士 Master's Course	博士 Doctoral Course
初年次科目 First-Year Subjects					
教養科目 Liberal Arts and Science Subjects					
共通専門科目 Common Major Subjects		専門科目 Major Subjects			
				大学院授業科目 Graduate School Subjects	



授業風景

はじめに

組織・役員等

学部・大学院

学内共同教育  
研究施設等

教職員・学生

国際交流

地域連携

財務

キャンパス



## 大学基礎論 Introduction to University Learning

### 到達目標・教育方法

- 「教わる」から「学びとる」への学びの姿勢の転換を図る。
- 卒業後の自分の将来像についての意識付けを図り、卒業時に自分がどうなっていたいか、どのような能力を身につけるべきかを考える。
- 社会における大学や学問の位置づけや高知大学の存在意義についての理解を深める。
- Transform approaches in learning from teacher-orientated to student-orientated instruction
- Help students envisage their employability for their future careers and what abilities they need to acquire by the time they graduate
- Help students to raise their understanding of the significance of universities and academe especially with regard to Kochi University

## 課題探求実践セミナー Task-Based Practical Seminar

### 到達目標・教育方法

- 学生の能動的・主体的な学習を促進・展開する。
- 互いの意見の相違や異なるものの方見方を理解することを通じて、現在の自分を知り、自己の課題を見出す。
- 少人数グループワークによるコミュニケーションの意義や方法を理解する。
- Promote and develop students' initiative and self-motivated learning
- Help students understand differences of opinion and viewpoints, to know themselves, and find their own space for improvement
- Help them understand the significance and method of learning through communication in small groups

## 大学英語入門 First-Year (Freshman) English

### 英会話 English Speaking Skills

### 到達目標・教育方法

- プレースメントテストによる習熟度別クラス編成
- 大学生に相応しい実践的英語力と自発的・持続的に英語学習に取り組むことのできる自律的英語学習能力の修得や、言語や文化に対する関心を高め、これらを尊重することのできる国際共生力を身につけるための基礎的な知識や能力を養う。
- 外国人講師による実践的授業の実施（「英会話」）
- Students are streamed into classes with students of similar ability based on the results of a placement test
- Help them learn practical English skills at a level appropriate for university students; motivate them to acquire throughout their academic career the capacity to learn independently; stimulate their interest in language and culture; and help them to gain and develop the basic knowhow; and develop awareness necessary for cross-cultural understanding and international coexistence
- Provide English language classes taught by native speakers (i. e. English conversation classes)

## 情報処理 Information Processing

### 到達目標・教育方法

- 「情報リテラシー」及び「情報」の概念の修得
- Help students gain the necessary abilities to handle information, i. e. to acquire "information Literacy"

## 学問基礎論 Introduction to Scholastics

### 到達目標・教育方法

- 専門教育に向けての導入教育
- 専門教育(学問)に対する学びの展望を持たせ、学生のモチベーション向上を図る。
- 学部・学科へのアイデンティティを養う。
- 授業の振り返り(要約)やプレゼンテーションを通じて日本語技法の習得を図る。
- Provide introductory instruction to help students prepare for specialized education
- Motivate students for acquiring and developing a prospective view of specialized education
- Help them as students to develop a particular identity appropriate for each faculty and department
- Help them to develop proficiency in Japanese language skills through oral presentations and class summary reports

## 人文分野 Humanities

## 社会分野 Social Science

## 生命・医療分野 Life and Medical Science

## 自然分野 Natural Science

## 外国語分野 Foreign Languages

## 基礎科目 Introductory Subjects

## キャリア形成支援科目 Career Training and Development Subjects



はじめに

組織・役員等

学部・大学院

学内共同教育  
研究施設等

教職員・学生

国際交流

地域連携

財務

キャンパス

# 学部附属施設

Special Facilities Affiliated with Faculties

はじめに

組織・役員等

学部・大学院

学内共同教育  
研究施設等

教職員・学生

国際交流

地域連携

財務

キャンパス

## 教育学部 Faculty of Education

**附属教育実践総合センター** 平成14年4月設置  
Center for Educational Research and Teacher Development

教育実践分野に関する総合的研究と地域貢献事業を推進する  
CERT promotes various research and contributes to local enterprises in the field of education.

**附属学校園** Affiliated Schools

地域のモデル校として、学部と連携協働し、先導的教育研究を推進する。  
As a model school of the area, Affiliated Schools promote the leading education study in cooperation with the faculty.

**附属小学校** 昭和26年4月設置  
Affiliated Elementary School

**附属中学校** 昭和26年4月設置  
Affiliated Junior High School

**附属特別支援学校(旧・附属養護学校)** 昭和45年4月設置  
Affiliated Special Education School

**附属幼稚園** 昭和30年7月設置  
Affiliated Kindergarten



附属小学校  
Affiliated Elementary School



附属中学校  
Affiliated Junior High School



附属特別支援学校  
Affiliated Special Education School



附属幼稚園  
Affiliated Kindergarten

## 理学部 Faculty of Science

**附属高知地震観測所** 昭和41年4月設置  
Kochi Earthquake Observatory

地震、測地等の観測により自然地震の発生機構、地殻構造、地盤変動等の  
解明及び地震予知に関する研究を行い、併せて学生の実験実習に供する

Earthquake and geodetic observations will aid in predicting naturally Occurring  
tectonic movements. Ground fluctuations throw light on research into earthquake  
predictions through experiments conducted. The observatory may be used for  
student laboratory work and practice.



**附属水熱化学実験所** 昭和48年4月設置  
Research Laboratory Hydrothermal Chemistry

高温、高圧下の水が関与する水熱反応について研究を行い、併せて学生  
の実験実習に供する

The Laboratory serves for research on hydrothermal chemistry relating to water  
at high temperatures and pressures. It may also be used for student laboratory  
work and practice.



## 医学部 Medical School

### 附属病院

Medical School Hospital

昭和56年 4月設置

時代の要請に即応できる地域の中核病院として、ニーズに応え、質の高い医療を提供するとともに、先端医療・高度先進医療の開発に尽力し、あわせて医療を担う次世代の良質な医療人養成を行う

As a regional core facility responsive to the demands of the times, our hospital fulfills the needs of the region and provides high quality patient care. We work for the development of state of the art, highly advanced medicine and at the same time conduct excellent training to supply well-prepared health care providers for the coming generation.



### 附属医学情報センター

Center of Medical Information Science

昭和60年 5月設置

本学の総合医療情報システムの改善充実を図り、これにより得られる医学情報を広く教育・研究・診療に活用し、医学の発展に資する

The center contributes to the development of medicine by developing and improving the Integrated Medical Information System (IMIS) at the school hospital, by the improvement of medical education, and by medical research and clinical application with the application of medical information obtained from IMIS contributes to medical development.



### 附属システム糖鎖生物学教育研究センター

Kochi System Glycobiology Center (KSGC)

平成19年10月2日設置

糖鎖生物学と他分野との融合研究を組織的に推進し、簡便な糖鎖解析技術や革新的な糖鎖利用技術を開発し医療に貢献するとともに、包括的な糖鎖教育を通して次世代研究者・専門職業人を養成する

The Kochi System Glycobiology Center pursues innovations in medicine through the development of novel analytical methods and advances in applied technology in the field of glycans based on interdisciplinary research involving glycobiology and other fields. It also trains newcomers to such research and facilitates the work of professionals by promoting integrated studies in glycoscience.



### 附属先端医療学推進センター

Center for Innovative and Translational Medicine (CITM)

平成21年9月1日設置

基礎医学者と臨床医学者が連携して基礎研究の成果に基づくトランスレーショナルリサーチを推進し、最先端医療を開発発信するとともに、独自性の高いリサーチマインドを持った医師・医学者を育成する

In the Center for Innovative and Translational Medicine, specialists in basic and clinical medicine collaborate to promote investigations aimed at innovative medicine. In addition, CITM nurtures in medical doctors and scientists spirit of inquiry promoting the development of originality.



## 農学部 Faculty of Agriculture

### 附属暖地フィールドサイエンス教育研究センター

Education and Research Center for Subtropical Field Science

平成15年 4月設置

フィールドサイエンスに関する実践的教育研究を推進する

The center promotes practical educational research in field science.



はじめに

組織・役員等

学部・大学院

学内共同教育  
研究施設等

教職員・学生

国際交流

地域連携

財務

キャンパス



# 医学部附属病院

Medical School Hospital

**開設** 昭和56年4月1日  
Established April 1, 1981

**所在地** 高知県南国市岡豊町小蓮185-1  
Address 185-1 Kohasu, Oko-cho, Nankoku-shi, Kochi-ken 783-8505 Japan

**病床数** 605床(昭和56年10月325床・昭和57年10月445床・昭和58年4月605床)  
Number of Beds 605 (325 as of October 1981, 445 as of October 1982, 605 as of April 1983)

はじめに

組織・役員等

学部・大学院

研究施設等

教職員・学生

国際交流

地域連携

財務

キャンパス



● 患者数 (平成24年度) Number of Patients (2012)

区分 Classification	外来患者数 (人) Outpatients		入院患者数 (人) Inpatients					
	延べ患者数 Total Number	1日平均 No. Per day	延 数 Total Number	死 亡 Deaths	病床数 Beds	1日平均 No. Per day	平均在院日数 Av. Length of Stay	稼働率 (%) Work Rate
胃腸内科/肝・胆膵内科 Gastroenterology, Hepato-Pancreatology	14,217	58	15,602	30	47	42.7	13.8	90.9
内分泌・糖尿病内科/腎臓・膠原病内科 Endocrinology and Diabetology, Nephrology and Rheumatology	20,111	82	11,397	11	36	31.2	14.4	86.7
血液内科/呼吸器・感染症内科 Hematology, Respiriology and Infectious Diseases	11,841	48	13,727	25	45	37.6	17.3	83.6
老年病科・循環器科/老年病科・神経内科 Cardiology and Geriatrics, Neurology and Geriatrics	20,412	83	16,062	22	46	44.0	15.5	95.7
小児科 Pediatrics	14,784	60	11,408	6	41	31.3	10.8	76.2
精神科 Psychiatry	13,989	57	8,050	1	35	22.1	59.4	63.0
皮膚科 Dermatology	23,617	96	4,816	3	16	13.2	13.9	82.5
放射線科 Radiology	10,701	44	6,756	3	25	18.5	19.4	74.0
外科(一) Surgery (1)	15,581	64	12,582	17	42	34.5	13.4	82.1
外科(二) Surgery (2)	5,593	23	13,435	21	39	36.8	18.0	94.4
麻酔科 Anesthesiology	625	3	83	11	1	0.2	3.7	22.7
産科婦人科 Obstetrics & Gynecology	14,572	59	13,991	4	40	38.3	14.5	95.8
整形外科 Orthopaedic Surgery	20,474	84	14,936	1	42	40.9	17.1	97.4
眼 科 Ophthalmology	17,191	70	8,509	0	28	23.3	9.2	83.3
耳鼻咽喉科 Otorhinolaryngology	10,619	43	8,786	4	24	24.1	11.7	100.3
脳神経外科 Neurosurgery	4,222	17	5,899	3	19	16.2	23.0	85.1
泌尿器科 Urology	14,176	58	9,286	0	26	25.4	13.3	97.9
歯科口腔外科 Dentistry & Oral and Maxillofacial Surgery	20,399	83	3,510	0	12	9.6	24.8	80.1
総合診療部 Department of General Medicine	6,449	26	0	0	0	0.0	0.0	0.0
共 通 Common Ward					41			
計 Total	259,573	1,059	178,935	162	605	490.0	14.6	81.0

注 1. 病床数は平成24年度末の値  
2. 診療科名は平成24年度の名称

● 地域別入院及び外来患者数 (平成24年度) Distribution of Inpatients and Outpatients by Area (2012)

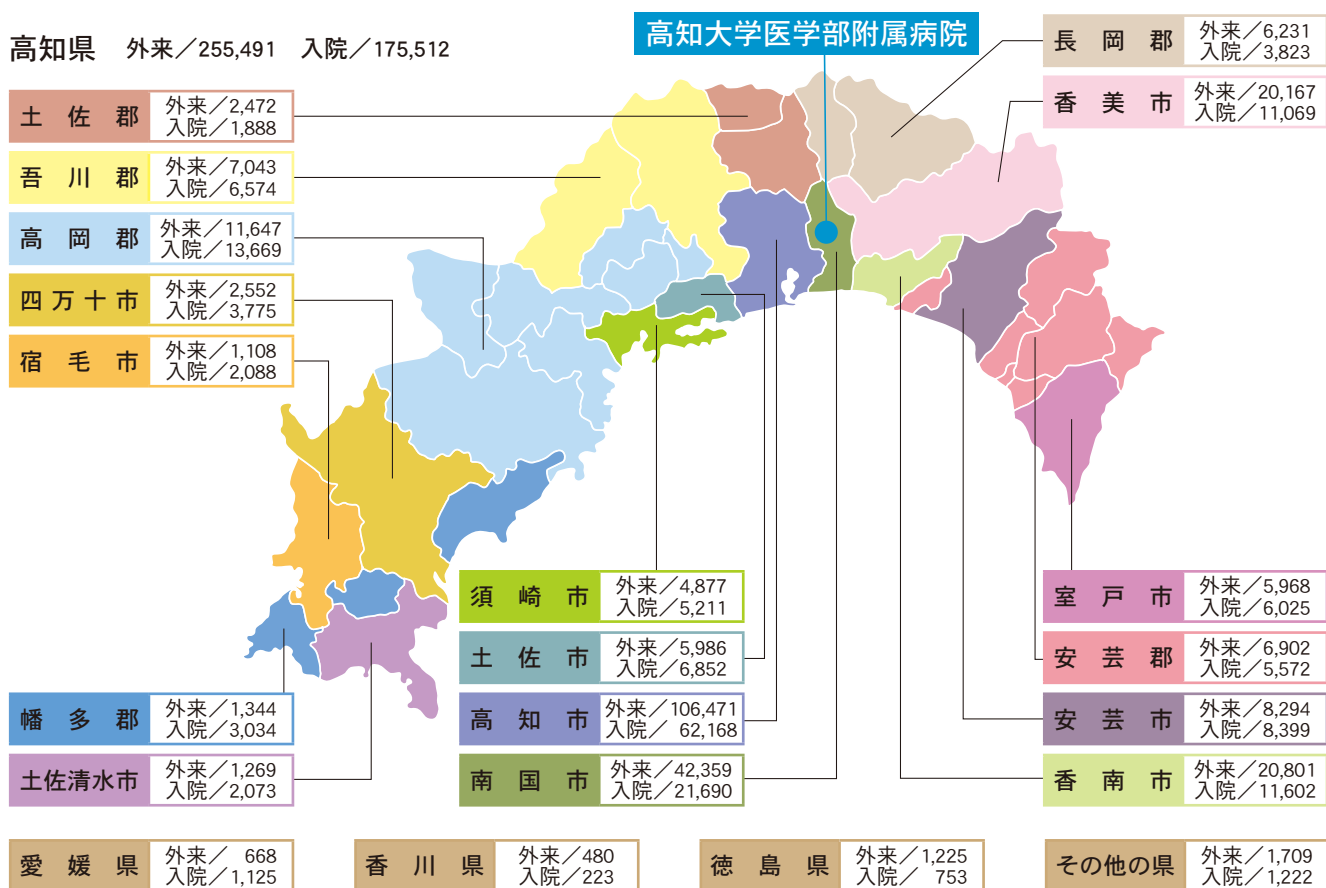

はじめに  
組織・役員等  
学部・大学院  
学内共同教育  
教職員・学生  
国際交流  
地域連携  
財務  
キャンパス

# 全国共同利用・共同研究拠点

Nationwide Joint-Use Facility

## 海洋コア総合研究センター

Center for Advanced Marine Core Research

海洋コア総合研究センターは、深海底や陸上で掘削されたコア試料から、地球環境変動や内部構造、地殻内生物圏、さらに深海鉱物資源の研究などを行うための最新鋭の科学機器を備えている。海洋研究開発機構(JAMSTEC)との協力のもと、統合国際深海掘削計画(IODP)など地球科学の最先端を開拓するための全国共同利用施設として、国内はもとより海外の研究者にも施設を開放している。2009年6月に、文部科学大臣から「地球掘削科学共同利用・共同研究拠点」に認定された。地球掘削科学の発展を望む研究者コミュニティの要望に応えるべく、本センターの卓越した設備・機器を活用した共同利用・共同研究を行い、我が国主導の地球掘削科学やその関連分野の拠点化・推進を図る。



The Center for Advanced Marine Core Research is equipped with state-of-the-art facilities for studies in various fields of earth science, including environmental change, geodynamics, the deep biosphere, and deep sea mineral resources, all dealing with drilled cores taken from deep-sea bottom beds to on-land geological fields. The Center works in cooperation with the Japan Agency for Marine-Earth Science and Technology (JAMSTEC) to provide open access to those facilities and core sample repositories for domestic researchers and students, as well as those from abroad, in order to advance geosciences frontiers including the Integrated Ocean Drilling Program (IODP).

In June 2009, the Center was designated as a "Joint Usage / Research Center for Drilling Earth Science". To meet the demands of the community of researchers wishing for the development of deep-drilling earth science, we will conduct joint usage and research, utilizing our outstanding facilities and equipment, with a view to the development of bases for and promotion of deep-drilling earth science and its related fields led by our country.

## 教育研究施設

Educational Research Facilities

### 総合教育センター

General Education Center

総合教育センターは、大学教育創造部門、入試部門、キャリア形成支援部門、社会協働教育部門及び修学支援部門を組織して、高知大学における全学共通に必要な人間の資質及び能力の養成に必要な教育プログラム等の研究・開発・試行を行い、学部・大学院、その他関連する組織等と協働し、21世紀の知識基盤社会において有為な人材を育成するにふさわしい新たな仕組みを総合的に創造することを目的とする。



The General Education Center consists of the Education Creativity Section, the Entrance Examination Section, the Career Planning and Support Section, Section for Social Collaboration in Education and Student Support Division. It conducts research, development and experimentation of educational programs in order to nurture human qualities and faculties throughout Kochi University. With the collaboration of the five faculties, graduate schools, and other related organizations, the Center aims at creating a new comprehensive structure to help our students graduate with the faculty to contribute to the knowledge-based society of the 21st century.

#### 大学教育創造部門

Education Creativity Section

新しい大学教育プログラムの研究及び教育システムや教授法の開発を行うとともに、教育評価システムやFDの企画・実施を通して学習支援のあり方を図る。

The Education Creativity Section conducts research on creating and developing new university educational programs, systems and methodologies. It aims at supporting students' studies through an educational evaluation system and by planning and holding faculty development projects.

#### 入試部門

Entrance Examination Section

入学者の入学後における動向を、長期間にわたって追跡的に調査・解析し、アドミッション・ポリシーにもとづく入学選抜方法の妥当性について検証するとともに、それをふまえた広報活動の方策に関する検討を推進する。また、研究の成果を社会に公表し、入学選抜方法に関する社会的説明責任を果たすことを目的とする。

The Entrance Examination Section helps conduct the entrance examinations, carries out research on them, and examines the students' grades after admission.

#### キャリア形成支援部門

Career Planning and Support Section

キャリア形成支援に関する教育プログラムの研究・開発・試行を図るとともに、インターンシップに関する企画・立案を行う。また、進路及び就職支援計画に関する企画・立案を行い、就職関係の広報・説明会、学生相談等の実施に関する支援および就職情報の収集と提供を実施する。

The Career Planning and Support Section engages in research, development and trials educational programs on career planning and student support. It also designs plans for internships and career planning support, including advertising job information and holding orientations and consultations on job seeking, in addition to collecting and providing career planning information.

#### 社会協働教育部門

Section for Social Collaboration in Education

社会協働教育プログラム（サービスマーケティング含む）及び社会と協働して行う学生支援等の調査研究・開発・試行に関する業務を行う。

The Section for Social Collaboration in Education collaborates with society in conducting research, development and trials relating to student support and other activities.

#### 修学支援部門

Student Support Division

修学支援、正課外教育などの、学生生活に関わる諸問題の調査研究及び企画立案を行う。

また、学生ボランティア活動等への支援にも取り組んでいる。

The role of this division is to plan and conduct surveys, research and projects on issues concerning student life, including student support and extracurricular education. It also provides support in student volunteer activities.

#### 特別修学支援室

Academic Support Office for Students with Special Needs

支援室は各学部等と連携し、身体障害、精神障害、発達障害及びその他の心身の機能の障害のある学生への修学相談及び修学支援を行う。また、特別修学支援に関する教育・研究を行う。

The new office of support for students with special needs collaborates with all faculties in aiding students with any kinds of physical, mental and developmental disabilities by providing them with advice and help with any problems they may have with university life. It also conducts research and provides instruction on any matters to do with support for special needs students.

はじめに

組織・役員等

学部・大学院

学内共同教育  
研究施設等

教職員・学生

国際交流

地域連携

財務

キャンパス



### 海洋コア総合研究センターの役割 Roles of the CMCR

- ・地球掘削科学に関する全国共同利用・共同研究拠点 To be the joint-use research facility for Japanese drilling earth science
- ・統合国際深海掘削計画 (IODP) におけるコア保管・分析拠点 To act as a core repository and analytical facility for IODP
- ・地球システム科学に関する学内教育研究拠点 To act as an education and research facility of the Kochi University

### 研究課題 Main Research Objectives

- ・地球環境システム変動の解明 To investigate changes in the Earth environmental system
- ・高精度年代スケールの確立 To establish high precision method for dating of sediment core
- ・コア物性解析による地震発生メカニズム等の基礎研究 To investigate mechanism of seismic motion in the Earth
- ・地下圏微生物の基礎研究 To investigate deep biosphere
- ・深海鉱物資源の基礎研究 To investigate deep sea mineral resources

## 総合研究センター Science Research Center

### 海洋部門 Oceanography Section

#### <海洋生物研究分野> The Division of Marine Biology Research

##### 海洋生物研究教育施設 Usa Institute of Marine Biology

海洋生物及び水産科学に関する研究・教育を行う。  
The Institute promotes research and education on marine biology and fisheries science.

#### <海洋流域圏分野> The Division of Marine Environment and Resource Use

#### <海洋生命研究分野> The Division of Marine Biotechnology



### 生命・機能物質部門 Life Sciences and Functional Materials Section

#### <生体機能解析分野> The Division of Biological Research

##### 実験実習機器施設 The Facility for Research Instruments

##### RI 実験施設 The Facility for Radio-isotope Research

生命科学の研究及び教育に必要な設備、機器を整備し、共同研究の効率化を図り、本学における生命科学の研究及び教育の向上、発展に資する。  
放射線同位元素を利用した実験を行うこともできる。

The facility is central facility for life science research, which consists of the Division of Biochemistry, Morphology, Immunology and Physiology. Each division has its own research equipment and training programs available for researchers in our school. This center is also equipped with Biohazard rooms. Furthermore, the center is a facility capable of conducting experiments with the use of radioactive isotopes.

#### <動物資源開発分野> The Division of Laboratory Animal Science

##### 動物実験施設 The Facility for Animal Research

実験動物の適切な飼育管理、モデル動物の開発並びに科学的で倫理的な動物実験の推進により、医学の研究と教育の発展に資する。

The Facility for Animal Research is a central facility for animal experiments in our medical school. Our facility contributes to medical research and education by promoting suitable care of laboratory animals, development of model animals and education programs for executing scientific and ethical animal experiments.

#### <ゲノム解析分野> The Division of Genome Science

##### 遺伝子実験施設 Molecular Genetics Facilities

遺伝子組換え実験その他の遺伝子実験に関する教育・研究及び安全管理を行うとともに、遺伝子研究の総合的推進を図る。

The institute promotes education and research on recombinant DNA and other genetic experiments, and their safe administration, as well as comprehensive research on genetics are promoted.

#### <新素材開発分野> The Division of Functional Materials



### 防災部門 (南海地震防災支援センター) Disaster Prevention Section (Center for Disaster Prevention, Support, & Research for Nankai Earthquake)

南海地震をはじめとする自然災害に関する研究を行うとともに、その研究成果を活用し、地域の関係機関と連携を図り、防災の問題解決及び支援を行い、地域に貢献することを目的とする。

The Disaster Prevention Section conducts research on natural disasters, including the anticipated Nankai earthquake. It aims at contributing to the region by making use of its research results, coordinating collaboration with regional organizations, and providing support and problem-solutions on disaster prevention.

## 国際・地域連携センター

Center for Regional & International Collaboration (CRIC)

### “敬地愛人”——地域を敬い、人を愛する

国際・地域連携センターは、高知大学における教育研究の進展に寄与し、高知大学の有する人的資源、知的資産、施設を活用して、地域との緊密な連携を推進することにより、地域における人材の育成、地域イノベーションの創出、科学の発展、技術開発及び産業の活性化に貢献するとともに、地域の振興と維持・発展に資することを目的とする。また、アジア・太平洋地域を中心とした世界の国々との学術交流を通じた教育研究活動の活性化に資するとともに、外国人留学生及び海外留学を希望する学生に対し、積極的な支援等を行うことにより、国際社会への貢献及び地域の国際化に寄与することを目的とする。



Our motto is “Respect the Region, Love the People!”

CRIC aims to contribute to the promotion of education and research at Kochi University as well as to the sustainable development of the region. Through close partnership with the regional community by utilizing the University’s human and intellectual resources as well as its facilities, we aim to foster individuals, create regional innovations, and develop science and technology in the local community. In addition, we aim to help to promote education and research through inter-faculties and/or student exchanges especially with people of the Asia-Pacific region. We also provide ample support to international students at Kochi University as well as Japanese students who consider studying abroad. Thus, we aim at contributing to the advancement of the global community through our local community’s harmonious relationships with other nations.

### 地域連携・再生部門 Regional Alliances Section

本学が有する人的・知的資源を駆使することにより、地域との連携を推進し、現場のニーズに応じた課題解決及び地域における人材の育成に貢献するとともに、生涯学習の普及に努め、地域の振興と維持・発展に寄与する。

By making use of the human and intellectual resources of Kochi University, we aim to promote partnership with the community; to make contributions to task-solving that meets the needs of various fields today; to train individuals to acquire up-to-date knowledge and skills; to work hard to popularize lifelong learning, and thus contribute to promoting sustainable development of the region.

### 産学官連携部門 Joint Research and Development Section (JRDS)

企業、研究機関等との共同研究、受託研究を推進するとともに、教育及び研究の成果を通じて、地域イノベーションの創出、技術開発及び産業の活性化に貢献する。

This section promotes joint research / delegated research with corporations and research institutes. It makes contributions to creating regional innovations by developing technology and vitalizing industries through the achievements of the University’s education and research institutions.

### 知的財産部門 Intellectual Property Section (IPS)

高知大学の創出した知的財産を、自らの責任のもとに、保護、管理、活用し、本学、教職員等、学生、地域社会が受ける利益の最大化を目指す。

IPS aims to take the initiative to acquire, protect, grant, and administer the right to intellectual property at the university. This will serve to contribute and fully extend the benefits to the regional society as well as to the university, the staff, and the students.

### 国際連携部門 International Relations Section (IRS)

教育研究などの国際的な連携及び国際的な大学間交流及び学生交流を推進するとともに、留学生の支援や地域の国際化に寄与する。

We at IRS aim to promote international collaboration in research and education through faculty and student exchanges. We also aim to provide support to students from abroad and to contribute to our community’s harmonious relations with all other nations.



## 総合情報センター Integrated Information Center

学内組織を充実し、機能を強化するために、学内共同施設、図書館等を5つのセンターに統廃合する組織構想に基づき、平成17年7月1日に従来の図書館と学術情報センターが統合して、高知大学総合情報センターが設置された。

総合情報センターは、図書部門と情報部門を設け、図書と情報を融合させることにより学内の大学情報基盤を一元的に管理運用して、大学における情報活動を高度に支援している。さらに、総合情報センターは、学習・教育・研究活動の活性化と大学運営業務の効率化を促進し、地域社会に対する情報化の支援とデータウェアハウスとして学術情報などの提供及び公開などを通じて地域貢献を図ることを目的とする。

これらに加え、総合情報センターは大学にとって必要な図書、雑誌などの有形情報とコンピュータを介して流通可能な電子情報等を総合的に集積管理し、その電子情報を利用に供するとともに、地域に根ざしたセンターとして地域の情報化支援や横断検索システムの充実により地域図書館との連携を図り、市民への開放・生涯学習を支援する等、地域貢献を目的としている。



We are pleased to announce that we opened the Kochi University Integrated Information Center in our university by unifying our libraries and Information Processing Center on July 1, 2005. This is part of our project to maximize our organizational capabilities and strengthen our functional abilities by reorganizing libraries and various university centers for joint research and activities into five new centers.

We have library and information sections in this new Kochi University Integrated Information Center. We aim to unify the two functions and manage all kinds of information in a unified way and support high-level information activities at our university. In addition, we plan to activate our learning, education, and research activities and promote the effectiveness of the university operating process, which will result in the support of local information activities, and will contribute to offering data-warehouse academic information to the local society.

Furthermore, the Kochi University Integrated Information Center not only collectively manages both material information, such as books, journals and magazines, and electronic information that can be distributed through computers, but also contributes to supporting local residents' life long learning as a local resident-oriented facility through information technology support and information sharing with local libraries.

### 図書部門 Library Section

平成24年度サービス状況 (User Service for the 2012 Academic Year)

(平成25年3月31日現在)

	入館者数 Number of Users	館外貸出者数 Number of Users (Lending Service)	館外貸出冊数 Number of volumes loaned (Lending Service)	文献複写 Photocopying Service		相互貸借 Inter-Library Loan	
				依頼件数 Requests Made	受付件数 Requests Accepted	依頼件数 Requests Made	受付件数 Requests Accepted
中央館 Main Library	334,900人	15,419人 内学外者 1,427人	25,768冊 内学外者 2,533冊	1,682件	934件	388件	207件
医学部分館 Medical School Library Branch	117,406人	7,539人 内学外者 566人	13,989冊 内学外者 1,545冊	1,429件	3,822件	81件	49件
農学部分館 Faculty of Agriculture Library Branch	56,057人	3,483人 内学外者 179人	6,022冊 内学外者 391人	199件	188件	62件	19件

平成24年度末蔵書冊数 (Library Holdings for the 2012 Academic Year)

(平成25年3月31日現在)

	図書(冊) books			雑誌(種類) periodicals		
	和書 Japanese	洋書 Foreign	計 Total	和雑誌 Japanese	洋雑誌 Foreign	計 Total
中央館 Main Library	389,852	123,596	513,448	8,534	2,912	11,446
医学部分館 Medical School Library Branch	77,792	59,913	137,705	1,761	1,834	3,595
農学部分館 Faculty of Agriculture Library Branch	76,328	11,544	87,872	3,489	886	4,375
計 Total	543,972	195,053	739,025	13,784	5,632	19,416

### 情報部門 Information Section

大容量・高速演算処理、インターネットの利用、情報教育の支援、電子図書館の機能の支援など情報処理のための機器を配備し大学のあらゆる情報活動を高度に支援している。

特に情報教育関連の授業で使用されており、さらに、e-Learningによる自主学習や、グラフィック処理ソフトの利用、各周辺機器の利用など、授業外での自習でも利用できる。

The center provides a highspeed calculation and filing system, in addition to the internet.

It also supports information oriented education, a remote learning system, a digital library system and a common information system for campus use.

Specifically, the center is used for information classes as well as for e-Learning. Graphic software services are distributed throughout the center on each computer. The facilities may be used for self studies out of class.

はじめに

組織・役員等

学部・大学院

学内共同教育  
研究施設等

教職員・学生

国際交流

地域連携

財  
務

キャンパス

# 職員数

Number of Staff

区分 Classification	役員 Directors	教 員 Academic Staff						事務・技術職員等 Administrative and Officials			合計 Total	
		教授 Professors	准教授 Associate Professors	講師 Lecturers	助教 Assistant Professors	附属学校 Teachers at Affiliated Schools	計 Sub-Total	一般職 Officers	医療職 Paramedical & Nurses	計 Sub-Total		
計	8 (0)	198 (12)	160 (29)	92 (20)	148 (40)	87 (48)	685 (149)	345 (121)	599 (490)	944 (611)	1,637 (760)	
内 Section	学長 President	1 (0)									1 (0)	
	理事 Directors	4 (0)									4 (0)	
	理事(非常勤) Directors (Part-time)	1 (0)									1 (0)	
	監事 Auditors	1 (0)									1 (0)	
	監事(非常勤) Auditors (Part-time)	1 (0)									1 (0)	
	事務局 Administrative Bureau								301 (110)	2 (2)	303 (112)	303 (112)
	教育研究部 Research and Education Faculty	人文社会科学系 Humanities and Social Science Unit		33 (2)	32 (10)	6 (0)	1 (1)	72 (13)				72 (13)
		教育学部 Education Unit		30 (4)	20 (6)	13 (4)	1 (1)	64 (15)				64 (15)
		自然科学系 Natural Sciences Cluster		39 (0)	24 (3)	6 (1)	9 (0)	78 (4)				78 (4)
		農学部 Agriculture Unit		17 (0)	21 (1)	6 (1)		44 (2)				44 (2)
		基礎医学部 Basic Medicine Unit		8 (1)	10 (1)	1 (0)	23 (5)	42 (7)	4 (2)		4 (2)	46 (9)
		連携医学部 Cooperation Medicine Unit		6 (0)	5 (0)	3 (0)	12 (3)	26 (3)	5 (3)		5 (3)	31 (6)
		医療学系 Medical Sciences Cluster		22 (0)	19 (1)	39 (4)	93 (24)	173 (29)	2 (1)		2 (1)	175 (30)
		臨床医学部 Clinical Medicine Unit		2 (0)	2 (1)	3 (0)	2 (2)	9 (3)	1 (0)		1 (0)	10 (3)
		医学教育部 Medical Education Unit		2 (0)	2 (1)	3 (0)	2 (2)	9 (3)	1 (0)		1 (0)	10 (3)
		看護学部 Nursing Science Unit		8 (4)	3 (3)	9 (9)	5 (4)	25 (20)				25 (20)
	総合科学系 Multidisciplinary Science Cluster	黒潮圏科学部 Kuroshio Science Unit		10 (0)	7 (1)	2 (1)		19 (2)				19 (2)
		地域協働教育学部 Collaborative Community Studies Unit		6 (0)	5 (1)	1 (0)		12 (1)				12 (1)
		生命環境医学部 Life and Environmental Medicine Science Unit		11 (1)	8 (1)	1 (0)		20 (2)				20 (2)
		複合領域科学部 Interdisciplinary Science Unit		6 (0)	4 (0)	2 (0)	2 (0)	14 (0)				14 (0)
	医学部 Medical School								16 (0)	595 (486)	611 (486)	611 (486)
	教育学部附属幼稚園 Kindergarten Affiliated to the Faculty of Education						6 (5)	6 (5)				6 (5)
	教育学部附属小学校 Elementary School Affiliated to the Faculty of Education						30 (17)	30 (17)				30 (17)
	教育学部附属中学校 Junior High School Affiliated to the Faculty of Education						24 (12)	24 (12)				24 (12)
	教育学部附属特別支援学校 Special Education School Affiliated to the Faculty of Education						27 (14)	27 (14)				27 (14)
海洋コア総合研究センター Center for Advanced Marine Core Research								1 (0)		1 (0)	1 (0)	
総合教育センター General Education Center												
総合研究センター Science Research Center								15 (5)		15 (5)	15 (5)	
国際・地域連携センター Center for Regional & International Collaboration												
健康管理センター Health Service Center									2 (2)	2 (2)	2 (2)	
若手研究者評価支援機構 Evaluation and Support Organization for Young Researchers												
安全・安心機構 Division of Safety and Security												
評価改革機構評価分析室 Division of Evaluation and Reform												

注 ( )は女性数(内数)

Note ( ) Number of Female

教育研究組織等 専任担当者数	教 員 Academic Staff					寄附講座 (教授) Donation Courses (Professors)	特任職員 Specialty Appointed Staff				
	教授 Professors	准教授 Associate Professors	講師 Lecturers	助教 Assistant Professors	計 Total		特任教授 Specialty Appointed Professors	特任准教授 Specialty Appointed Associate Professors	特任講師 Specialty Appointed Lecturers	特任助教 Specialty Appointed Assistant Professors	計 Total
計	198 (12)	160 (29)	92 (20)	148 (40)	598 (101)	1 (0)	0 (0)	0 (0)	2 (1)	4 (1)	6 (2)
人文学部 Faculty of Humanities and Economics	38 (2)	33 (11)	7 (1)		78 (14)						
教育学部 Faculty of Education	38 (4)	19 (4)	13 (4)	1 (1)	71 (13)						
理学部 Faculty of Science	36 (0)	26 (4)	9 (1)	8 (0)	79 (5)						
医学部 Medical School	46 (5)	37 (4)	54 (12)	132 (36)	269 (57)	1 (0)					
農学部 Faculty of Agriculture	30 (1)	28 (2)	7 (1)		65 (4)						
総合教育センター General Education Center	1 (0)	4 (1)	1 (0)	1 (1)	7 (2)						
総合研究センター Science Research Center	3 (0)	5 (0)		2 (1)	10 (1)				2 (1)	4 (1)	6 (2)
国際・地域連携センター Center for Regional & International Collaboration		4 (2)		1 (1)	5 (3)						
総合情報センター Integrated Information Center		1 (0)		2 (0)	3 (0)						
海洋コア総合研究センター Center for Advanced Marine Core Research	4 (0)	2 (0)		1 (0)	7 (0)						
健康管理センター Health Service Center	1 (0)	1 (1)	1 (1)		3 (2)						
共通教育実施機構 Division of Common Education	1 (0)				1 (0)						

注 ( )は女性数(内数)

Note ( ) Number of Female



(平成25.5.1現在) (as of May 1, 2013)

寄附講座 (教授) Donation Courses (Professors)	特任職員 Specially Appointed Staff									再雇用職員 Re-appointed Staff				合計 (特任・再雇用含む) Total
	特任教授 Specially Appointed Professors	特任准教授 Specially Appointed Associate Professors	特任講師 Specially Appointed Lecturers	特任助教 Specially Appointed Assistant Professors	特任研究員 Specially Appointed Researchers	特任専門員 Specially Appointed Chief Official	特任医療技術職員 Specially Appointed Medical Technician	特任看護職員 Specially Appointed Nursing Staff	計 Sub-Total	教授 Professors	准教授 Associate Professors	事務(主任) Chief Clerk	計 Sub-Total	
1 (0)	10 (0)	6 (1)	6 (1)	24 (7)	4 (0)	1 (0)	2 (0)	2 (2)	55 (11)	10 (1)	0 (0)	3 (2)	13 (3)	1,706 (774)
														1 (0)
														4 (0)
														1 (0)
														1 (0)
									1 (0)			3 (2)	3 (2)	307 (114)
										4 (1)			4 (1)	76 (14)
										2 (0)			2 (0)	66 (15)
										2 (0)			2 (0)	80 (4)
				1 (0)	2 (0)				3 (0)	1 (0)			1 (0)	48 (2)
				2 (0)					2 (0)					48 (9)
														31 (6)
														175 (30)
1 (0)				1 (0)					1 (0)					12 (3)
		1 (1)							1 (1)					26 (21)
														19 (2)
														12 (1)
			2 (1)	4 (1)					6 (2)				1 (0)	21 (2)
	1 (0)	1 (0)		3 (1)					5 (1)					20 (2)
	2 (0)			11 (3)			1 (0)	2 (2)	16 (5)					5 (1)
														627 (491)
														6 (5)
														30 (17)
														24 (12)
														27 (14)
	1 (0)								1 (0)					2 (0)
		3 (0)	2 (0)	1 (1)					6 (1)					6 (1)
	2 (0)								2 (0)					17 (5)
	2 (0)	1 (0)	1 (0)						4 (0)					4 (0)
								1 (0)	1 (0)					3 (2)
	1 (0)				2 (0)				3 (0)					3 (0)
			1 (0)	1 (1)					2 (1)					2 (1)
	1 (0)								1 (0)					1 (0)

再雇用職員 Re-appointed Staff			合計 (特任・再雇用含む) Total
教員 Academic Staff			
教授 Professors	准教授 Associate Professors	計 Total	
10 (1)	0 (0)	10 (1)	615 (104)
4 (1)		4 (1)	82 (15)
2 (0)		2 (0)	73 (13)
2 (0)		2 (0)	81 (5)
			270 (57)
2 (0)		2 (0)	67 (4)
			7 (2)
			16 (3)
			5 (3)
			3 (0)
			7 (0)
			3 (2)
			1 (0)

●職員男女比率 (%)

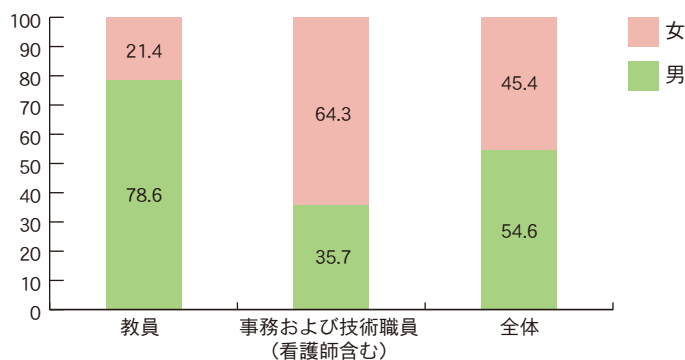

<参考>

- 『教員』…教員、寄附講座教員、特任教員、再雇用教員
- 『事務および技術職員等 (看護師含む)』  
…事務・技術職員等、特任研究員、特任専門員、特任看護職員、  
特任医療技術職員、再雇用職員 (主任)
- 『全体』…上記+役員

## 入学者状況

Student Recruitment and Enrollment

## 学部 Faculties

(平成25. 3. 31現在) (as of March 31, 2013)

学部 Faculties	定員 Capacity	志願者数 Applicants			入学者数 Registered Student		
		男 Men	女 Women	計 Sub-Total	男 Men	女 Women	計 Sub-Total
人文学部 Faculty of Humanities and Economics	295	(10) 512	(11) 577	(21) 1,089	(1) 118	(2) 186	(3) 304
教育学部 Faculty of Education	170	(4) 354	(2) 375	(6) 729	(2) 87	(1) 85	(3) 172
理学部 Faculty of Science	270	(4) 583	(6) 247	(10) 830	(2) 202	71	(2) 273
医学部 Medical School	170	464	380	844	81	89	170
農学部 Faculty of Agriculture	170	(6) 337	(4) 319	(10) 656	100	(1) 77	(1) 177
土佐さきがけプログラム TOSA Innovative Human Development Programs	[25]	(2) 14	(1) 27	(3) 41	(1) 7	10	(1) 17
合計 Total	1,075	(26) 2,264	(24) 1,925	(50) 4,189	(6) 595	(4) 518	(10) 1,113

注 1. ( ) は内数で外国人留学生数。

2. 土佐さきがけプログラムの入学定員 [25] は、人文学部(5)、教育学部(5)、理学部(5)、医学部(2)、農学部(8)に含む。

Note 1. The number in parentheses indicates the number of international students.

2. The number of students to be admitted to the TOSA Innovative Human Programs is in total 25, comprising five to the Faculty of Humanities and Economics, five to Faculty of Education, five to the Faculty of Science, two to the Medical School and eight to the Faculty of Agriculture

## 大学院 Graduate School

(平成25. 3. 31現在) (as of March 31, 2013)

大学院総合人間自然科学研究科 Graduate School of Integrated Arts and Sciences		定員 Capacity	志願者数 Student Applicants			入学者数 Registered Students		
			男 Men	女 Women	計 Sub-Total	男 Men	女 Women	計 Sub-Total
人文社会科学専攻 Humanities and Social Sciences	修士課程 Master's Course	10	(1) 6	(1) 9	(2) 15	(1) 5	(1) 8	(2) 13
教育学専攻 Studies in Education	修士課程 Master's Course	30	(1) 22	(1) 12	(2) 34	(1) 19	(1) 11	(2) 30
理学専攻 Studies in Science	修士課程 Master's Course	75	(1) 69	21	(1) 90	49	15	64
医科学専攻 Medical Science	修士課程 Master's Course	15	(1) 4	(1) 6	(2) 10	(1) 4	(1) 5	(2) 9
看護学専攻 Nursing Science	修士課程 Master's Course	12	0	14	14	0	11	11
農学専攻 Agricultural Science	修士課程 Master's Course	AAP コース 平成24.10入学	(6) 6	(3) 3	(9) 9	(2) 2	0	(2) 2
		平成25. 4入学	(1) 44	(1) 28	(2) 72	33	(1) 22	(1) 55
応用自然科学専攻 Studies in Applied Science	博士課程 Doctoral Program	6	(1) 5	(2) 3	(3) 8	(1) 5	(2) 3	(3) 8
医学専攻 Medicine	博士課程 Doctoral Program	30	(1) 16	(2) 9	(3) 25	(1) 15	(2) 9	(3) 24
黒潮圏総合科学専攻 Kuroshio Science	博士課程 Doctoral Program	平成24.10入学	1	0	1	1	0	1
		平成25. 4入学	(1) 1	(1) 1	(2) 2	(1) 1	(1) 1	(2) 2
合計 Total		243	(14) 174	(12) 106	(26) 280	(8) 134	(9) 85	(17) 219

注 ( ) は内数で外国人留学生数。

Note : The number in parentheses indicates the number of international students.

● 学部地域別入学者状況 (平成25年度) Student Enrollment by Faculty and Region (2013)

学部 Faculties	四国 Shikoku				北海道 Hokkaido Tohoku	関東 Kanto	北陸 中部 Hokuriku Chubu	近畿 Kinki	中国 Chugoku	九州 沖縄 Kyushu Okinawa	検定等 Others Qualified to take Entrance Examination	合計 Total
	徳島 Tokushima	香川 Kagawa	愛媛 Ehime	高知 Kochi								
人文学部 Faculty of Humanities and Economics	25	13	17	95	3	6	11	44	64	21	2	301
教育学部 Faculty of Education	18	9	19	42	2	2	6	34	25	11	1	169
理学部 Faculty of Science	16	9	16	55	3	16	17	56	41	40	2	271
医学部 Medical School	3	2	4	63	0	17	10	39	25	7	0	170
農学部 Faculty of Agriculture	10	4	5	27	2	6	21	42	39	19	1	176
土佐さきがけプログラム TOSA Innovative Human Development Programs	0	1	1	5	0	0	0	3	4	2	0	16
合計 Total	72	38	62	287	10	47	65	218	198	100	6	1,103
比率 Ratio	6.53%	3.45%	5.62%	26.02%	0.91%	4.26%	5.89%	19.76%	17.95%	9.07%	0.54%	100.00%

注 外国人留学生の数は含まない

● 出身校所在県別入学状況

入学者数合計 1,103人  
(うち女子 514人)

北海道	6 (0.54%)
東北	4 (0.36%)
青森	0
岩手	1
宮城	0
秋田	0
山形	0
福島	3
関東	47 (4.26%)
茨城	5
栃木	2
群馬	2
埼玉	7
千葉	6
東京	19
神奈川	6

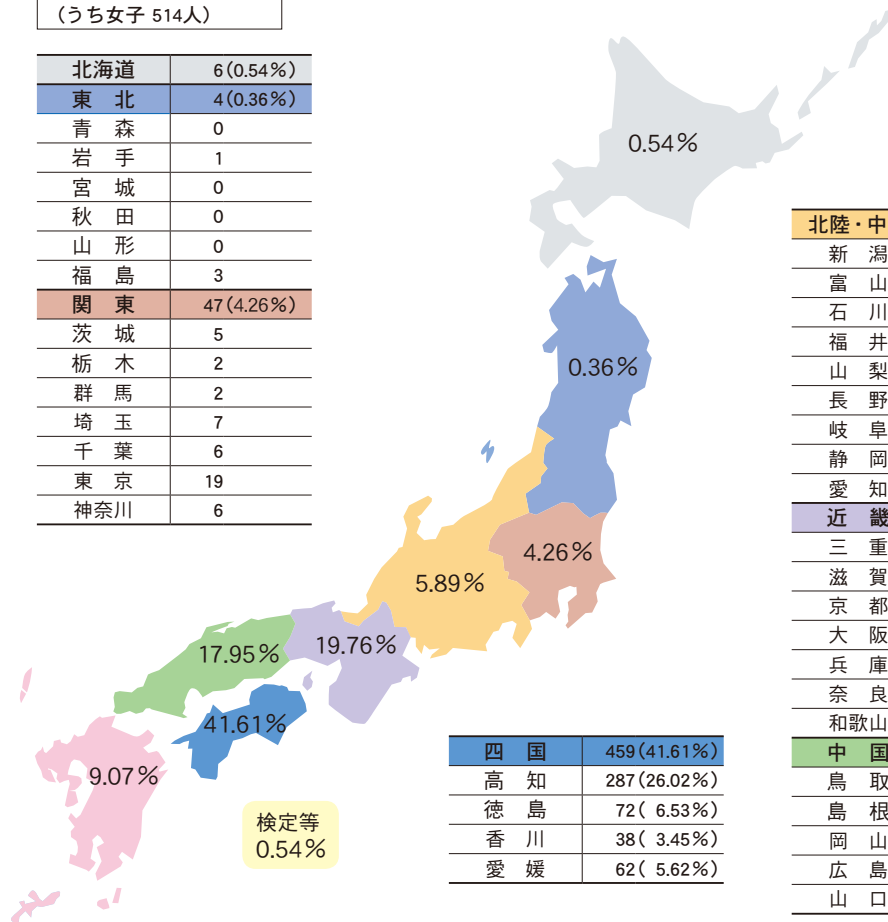

四国	459 (41.61%)
高知	287 (26.02%)
徳島	72 ( 6.53%)
香川	38 ( 3.45%)
愛媛	62 ( 5.62%)

北陸・中部	65 (5.89%)
新潟	3
富山	4
石川	0
福井	1
山梨	0
長野	4
岐阜	9
静岡	17
愛知	27
近畿	218 (19.76%)
三重	9
滋賀	4
京都	20
大阪	41
兵庫	105
奈良	19
和歌山	20
中国	198 (17.95%)
鳥取	22
島根	12
岡山	97
広島	61
山口	6

九州・沖縄	100 (9.07%)
福岡	14
佐賀	7
長崎	19
熊本	6
大分	20
宮崎	13
鹿児島	8
沖縄	13
その他	6 (0.54%)
検定等	6

はじめに

組織・役員等

学部・大学院

学内共同教育  
研究施設等

教職員・学生

国際交流

地域連携

財務

キャンパス

# 学生数 Number of Students

## 学部 Faculties

区分 Classification	入学定員 Enrollment Capacity	学 生 数 Number of Students																	
		1年次 1st-year		2年次 2nd-year		3年次 3rd-year		4年次 4th-year		5年次 5th-year		6年次 6th-year		計 Sub-Total		合計 Total	左の うち 女性 比率 %		
		男 Men	女 Women	男 Men	女 Women	男 Men	女 Women	男 Men	女 Women	男 Men	女 Women	男 Men	女 Women	男 Men	女 Women				
人文学部 Faculty of Humanities and Economics	人間文化学科 Department of Human Culture	94	28	65	28	64	29	72	60	67					145	268	413	64.9	
	国際社会コミュニケーション学科 Department of International Studies	83	20	(1)	(1)	(1)	(1)	(1)	(1)	(1)					(1)	(4)	(5)	76.3	
	社会経済学科 Department of Economics and Social Sciences	118	(1)	(1)	(1)	(2)	(2)	(3)	(3)						(7)	(6)	(13)	40.7	
	計 Sub-Total	※10 295	(1)	(2)	(2)	(3)	(2)	(4)	(3)	(1)					(8)	(10)	(18)	58.4	
教育学部 Faculty of Education	学校教育教員養成課程 Teacher Training Division	100	63	(1)		(1)	(2)								(1)	(4)	(5)	45.7	
	生涯教育課程 Lifelong Education Division	70	(2)												(2)		(2)	66.1	
	計 Sub-Total	170	(2)	(1)		(1)	(2)								(3)	(4)	(7)	54.0	
理学部 Faculty of Science	物質科学科 Department of Materials Science								4						4		4		
	自然環境科学科 Department of Natural Environmental Science								3						3		3		
	理学科 Department of Natural Science				122	32	(1)	133	48	(1)	182	47			(2)	437	127	564	22.5
	応用理学科 Department of Applied Science				(2)	84	38	(2)	76	(1)	(2)	99	46		(6)	259	127	386	32.9
	理学科・応用理学科 Department of Natural Science Department of Applied Science	270	(2)	202	71										(2)	202	71	273	26.0
	計 Sub-Total	※10 270	(2)	202	71	(2)	206	70	(3)	(1)	(3)	(1)	288	93	(10)	905	(2)	325	1,230

### ● 学部入学定員と志願者数推移

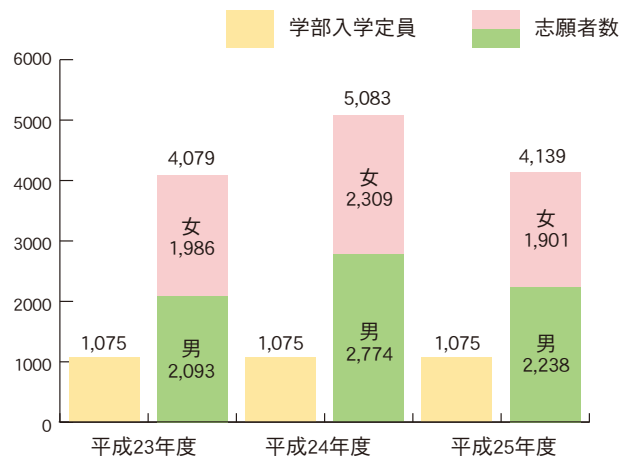

入学式 Entrance Ceremony

※外国人留学生を含めず。



(平成25.5.1現在) (as of May 1, 2013)

区分 Classification	入学定員 Enrollment Capacity	学 生 数 Number of Students																合計 Total	女性比率% 左のうち
		1年次 1st-year		2年次 2nd-year		3年次 3rd-year		4年次 4th-year		5年次 5th-year		6年次 6th-year		計 Sub-Total					
		男 Men	女 Women	男 Men	女 Women	男 Men	女 Women	男 Men	女 Women	男 Men	女 Women	男 Men	女 Women	男 Men	女 Women				
医学部 Medical School	医学科 Medical Course	*5 110	77	38	80	40	70	44	78	45	60	40	(1) 60	43	(1) 425	250	(1) 675	37.0	
	看護学科 Nursing Course	※10 60	8	52	5	56	7	66	11	63					31	237	268	88.4	
	計 Sub-Total	*5 ※10 170	85	90	85	96	77	110	89	108	60	40	(1) 60	43	(1) 456	487	(1) 943	51.6	
農学部 Faculty of Agriculture	[森林科学科 Department of Forest Science]								1						1		1		
	[生産環境工学科 Department of Environmental Engineering]								2						2		2		
	[生物資源科学科 Department of Bioresources Science]								2						2		2		
	農学科 Department of Agriculture	170	100	(1) 77	92	(1) 86	91	89	(2) 112	99					(2) 395	(2) 351	(4) 746	47.1	
	計 Sub-Total	170	100	(1) 77	92	(1) 86	91	89	(2) 117	99					(2) 400	(2) 351	(4) 751	46.7	
土佐を TOSA Innovative Human Development Programs	グリーンサイエンス人材育成コース Green Science Education Program	【5】	1	3		2									1	5	6	83.3	
	国際人材育成コース International Education Program	【10】	(1) 3	6	1	(1) 9									(1) 4	(1) 15	(2) 19	78.9	
	生命・環境人材育成コース Life and Environment Education Program	【10】	3	1											3	1	4	25.0	
	計 Sub-Total	【25】	(1) 7	10	1	(1) 11									(1) 8	(1) 21	(2) 29	72.4	
合計 Total	*5 ※30 1,075	(6) 599	(4) 519	(4) 593	(6) 542	(6) 575	(7) 591	(8) 775	(2) 624	60	40	(1) 60	43	(25) 2,662	(19) 2,359	(44) 5,021	47.0		

- 注 1. ( )は内数で外国人留学生  
 2. [ ]は改組前の名称  
 3. 【 】は上記学部の定員に含む(内数)  
 4. \*は外数で2年次編入定員  
 5. ※は外数で3年次編入定員

- Note 1. The number in parentheses indicates the number of international students.  
 2. The name in brackets refers to the one before reorganization.  
 3. The number of students to be admitted to the TOSA Innovative Human Development Programs is in total 25, comprising five to the Faculty of Humanities and Economics, five to the Faculty of Education, five to the Faculty of Science, two to the Medical School and eight to the Faculty of Agriculture.  
 4. \* indicates the capacity for special admission in the second year, not included in the total number.  
 5. ※ indicates the capacity for special admission in the third year, not included in the total number

● 過去3年間の学部生男女比 (%)

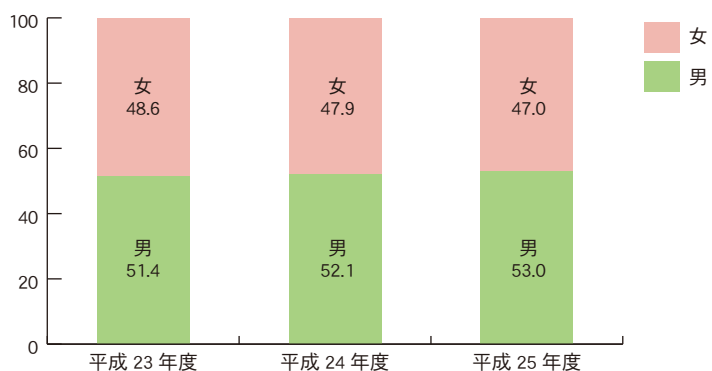

# 大学院 Graduate Schools

はじめに

組織・役員等

学部・大学院

学内共同教育  
研究施設等

教職員・学生

国際交流

地域連携

財務

キャンパス

区分 Classification		入学定員 Enrollment Capacity	学 生 数 Number of Students										合計 Total		
			1年次 1st-year		2年次 2nd-year		3年次 3rd-year		4年次 4th-year		計 Sub-Total				
			男 Men	女 Women	男 Men	女 Women	男 Men	女 Women	男 Men	女 Women	男 Men	女 Women		男 Men	女 Women
総合人間自然科学研究科 Graduate School of Integrated Arts and Sciences	修士課程 Master's Course	人文社会科学専攻 Humanities and Social Sciences	10	(1) 6	(1) 8	(2) 7	(3) 11					(3) 13	(4) 19	(7) 32	
		教育学専攻 Studies in Education	30	(1) 19	(1) 11		(2) 13					(1) 31	(3) 24	(4) 55	
		理学専攻 Studies in Science	75			(1) 67	(2) 22					(1) 116	(2) 37	(3) 153	
		医科学専攻 Medical Science	15	(1) 4	(1) 5			8	2			(1) 12	(1) 7	(2) 19	
		看護学専攻 Nursing Science	12										1	33	34
		農学専攻 Agricultural Sciencee	59	(2) 35	(1) 22	(3) 33	(3) 25					(5) 68	(4) 47	(9) 115	
		計 Sub-Total	201	(5) 113	(4) 72	(6) 128	(10) 95					(11) 241	(14) 167	(25) 408	
	博士課程 Doctoral Course	応用自然科学専攻 Studies in Applied Science	6	(1) 5	(2) 3	4	2	10	1			(1) 19	(2) 6	(3) 25	
		医学専攻 Medicine	30	(1) 15	(2) 9	12	5	(1) 16	7	(2) 25	9	(4) 68	(2) 30	(6) 98	
		黒潮圏総合科学専攻 Kuroshio Science	6	(1) 2	(1) 1	4		5	2			(1) 11	(1) 3	(2) 14	
		計 Sub-Total	42	(3) 22	(5) 13	20	7	(1) 31	10	(2) 25	9	(6) 98	(5) 39	(11) 137	
	合計 Total		243	(8) 135	(9) 85	(6) 148	(10) 102	(1) 31	10	(2) 25	9	(17) 339	(19) 206	(36) 545	
	理学研究科 Graduate School of Science	博士後期課程 Doctoral Course	〔応用理学専攻 Department of Applied Science〕							1			1	1	
			計 Sub-Total							1			1	1	
医学系研究科 Medical Graduate School	博士課程 Doctoral Course	〔生命医学系専攻 Biomedical Science〕								11	7	11	7	18	
		〔神経科学系専攻 Neuroscience〕								8	2	8	2	10	
		〔社会医学系専攻 Social Medicine〕								6	4	6	4	10	
		計 Sub-Total								25	13	25	13	38	
農学研究科 Graduate School of Agriculture	修士課程 Master's Course	〔生物資源科学専攻 Bioresources Science〕					1					1	1		
		計 Sub-Total					1					1	1		
黒潮圏海洋科学研究科 Graduate School of Kuroshio Science	後期3年博士課程 3-year Doctoral Course	〔黒潮圏海洋科学専攻 Department of Kuroshio Science〕							2			2	2		
		計 Sub-Total							2			2	2		
総計 Grand-Total		243	(8) 135	(9) 85	(6) 148	(10) 103	(1) 33	11	(2) 50	22	(17) 366	(19) 221	(36) 587		

(平成25.4.1現在) (as of April 1, 2013)

区分 Classification	入学定員 Enrollment Capacity	学 生 数 Number of Students									
		1 年次 1st-year		2 年次 2nd-year		3 年次 3rd-year		計 Sub-Total		合計 Total	
		男 Men	女 Women	男 Men	女 Women	男 Men	女 Women	男 Men	女 Women		
愛媛大学大学院連合農学研究科 (高知大学配属) The United Graduate School of Agricultural Sciences, Ehime University (Assigned to Kochi University)	3-year Doctoral Course 博士課程(後期3年)	生物資源生産学専攻 Bioresource Production Science	(1) 2	0	(2) 2	(1) 3	(4) 7	(1) 1	(7) 11	(2) 4	(9) 15
		生物資源利用学専攻 Applied Bioresource Science	(1) 2	(1) 1	(1) 1	(1) 2	(1) 3	(2) 2	(3) 6	(4) 5	(7) 11
		生物環境保全学専攻 Life Environment Conservation	(1) 2	1	(1) 1	0	(2) 7	(1) 1	(4) 10	(1) 2	(5) 12
		合計 Total	(3) 6	(1) 2	(4) 4	(2) 5	(7) 17	(4) 4	(14) 27	(7) 11	(21) 38

注 1. ( )は内数で外国人留学生  
2. [ ]は改組前の名称

Note 1. The number in parentheses indicates the number of international students.  
2. The name in brackets refers to the one before reorganization.

● 過去3年間の大学院生男女比 (%)

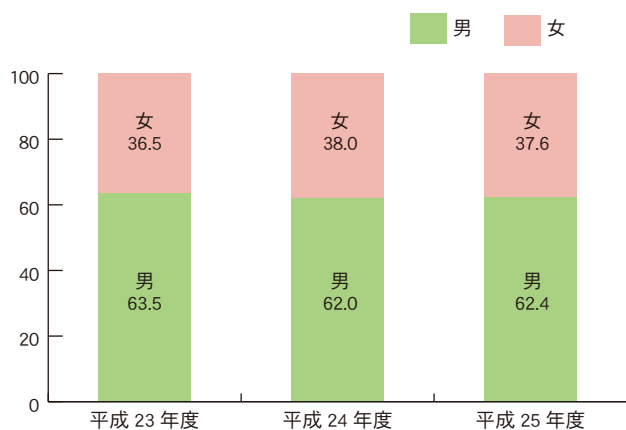

● 過去3年間の学部生・大学院生総数の男女比 (%)

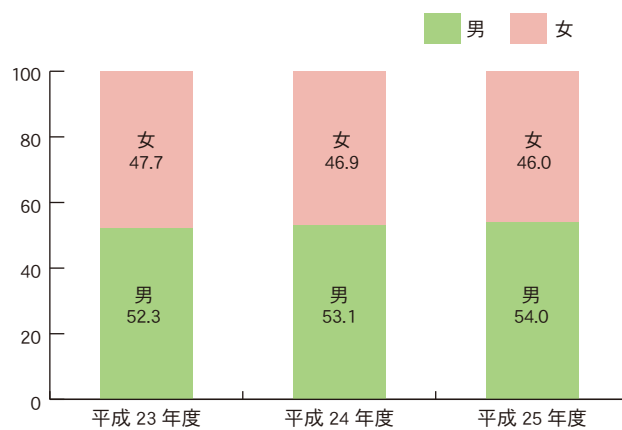

入学式 Entrance Ceremony



はじめに

組織・役員等

学部・大学院

学内共同教育  
研究施設等

教職員・学生

国際交流

地域連携

財  
務

キャンパス



# 卒業生・修了者数

Number of Graduates (Bachelor, Master's, Doctoral)

## 学部 Faculties

学部 Faculties	卒業の年度 Academic Year of Graduation	平成24年度 2012 Academic Year			平成23年度までの累計 Total up to 2011			合計 Total		
		男 Men	女 Women	計 Sub-Total	男 Men	女 Women	計 Sub-Total	男 Men	女 Women	計 Sub-Total
人文学部 Faculty of Humanities and Economics	文学科 Department of Literature				614	920	1,534	614	920	1,534
	人文学科 Department of Humanities				282	589	871	282	589	871
	経済学科 Department of Economics				2,270	543	2,813	2,270	543	2,813
	人間文化学科 Department of Human Culture	27	67	94	345	749	1,094	372	816	1,188
	国際社会コミュニケーション学科 Department of International Studies	32	61	93	230	731	961	262	792	1,054
	社会経済学科 Department of Economics and Social Sciences	57	63	120	798	598	1,396	855	661	1,516
	計 Sub-Total	116	191	307	4,539	4,130	8,669	4,655	4,321	8,976
教育学部 Faculty of Education	小学校教員養成課程 Teacher Training Course for Elementary School				1,573	2,088	3,661	1,573	2,088	3,661
	中学校教員養成課程 Teacher Training Course for Junior High School				1,406	1,110	2,516	1,406	1,110	2,516
	養護学校教員養成課程 Teacher Training Course for school for Children with Mental Challenges				142	446	588	142	446	588
	特別教科(美術・工芸)教員養成課程 Teacher Training Course in Teaching of Special Subjects (Arts and Crafts)				286	466	752	286	466	752
	特別教科(保健体育)教員養成課程 Teacher Training Course in Teaching of Special Subjects (Health and Physical Education)				671	266	937	671	266	937
	総合科学課程 Interdisciplinary Science				185	178	363	185	178	363
	学校教育教員養成課程 Teacher Training Division	46	56	102	468	676	1,144	514	732	1,246
	生涯教育課程 Lifelong Education Division	26	48	74	278	542	820	304	590	894
	計 Sub-Total	72	104	176	5,009	5,772	10,781	5,081	5,876	10,957
理学部 Faculty of Science	数学科 Department of Mathematics				662	159	821	662	159	821
	物理学科 Department of Physics				766	45	811	766	45	811
	化学科 Department of Chemistry				544	266	810	544	266	810
	生物学科 Department of Biology				453	250	703	453	250	703
	地学科 Department of Geology				489	148	637	489	148	637
	情報科学科 Department of Information Science				273	66	339	273	66	339
	数理情報科学科 Department of Mathematics and Information Science				604	129	733	604	129	733
	物質科学科 Department of Materials Science				536	236	772	536	236	772
	自然環境科学科 Department of Natural Environmental Science	1	1	2	596	303	899	597	304	901
	理学科 Department of Natural Science	109	53	162	203	82	285	312	135	447
	応用理学科 Department of Applied Science	67	38	105	122	57	179	189	95	284
	計 Sub-Total	177	92	269	5,248	1,741	6,989	5,425	1,833	7,258
	医学部 Medical School	医学科 Medical Course	54	34	88	1,918	839	2,757	1,972	873
看護学科 Nursing Course		6	59	65	71	674	745	77	733	810
計 Sub-Total		60	93	153	1,989	1,513	3,502	2,049	1,606	3,655

はじめに

組織・役員等

学部・大学院

学内共同教育  
研究施設等

教職員・学生

国際交流

地域連携

財務

キャンパス

(平成25. 3. 22現在) (as of March 22, 2013)

学部 Faculties	卒業の年度 Academic Year of Graduation	平成24年度 2012 Academic Year			平成23年度までの累計 Total up to 2011			合 計 Total		
		男 Men	女 Women	計 Sub-Total	男 Men	女 Women	計 Sub-Total	男 Men	女 Women	計 Sub-Total
農学部 Faculty of Agriculture	〔 暖地農学科 〕 Department of Subtropical Agriculture				1,080	96	1,176	1,080	96	1,176
	〔 林学科 〕 Department of Forestry				1,283	44	1,327	1,283	44	1,327
	〔 農芸化学科 〕 Department of Agriculture Chemistry				772	149	921	772	149	921
	〔 農業工学科 〕 Department of Agriculture Engineering				952	6	958	952	6	958
	〔 栽培漁業学科 〕 Department of Aquaculture				745	35	780	745	35	780
	〔 暖地農学科 〕 Department of Subtropical Agriculture				385	243	628	385	243	628
	〔 森林科学科 〕 Department of Forest Science				318	177	495	318	177	495
	〔 栽培漁業学科 〕 Department of Aquaculture	1		1	375	93	468	376	93	469
	〔 生産環境工学科 〕 Department of Environmental Engineering	2		2	337	90	427	339	90	429
	〔 生物資源科学科 〕 Department of Bioresources Science	2	1	3	341	255	596	343	256	599
	〔 農学科 〕 Department of Agriculture	85	82	167	169	148	317	254	230	484
計 Sub-Total	90	83	173	6,757	1,336	8,093	6,847	1,419	8,266	
合計 Total		515	563	1,078	23,542	14,492	38,034	24,057	15,055	39,112

注〔 〕は改組前の名称

Note〔 〕 Title used prior to University Reorganization

学部・課程等 Faculties・Course		男 Men	女 Women	合 計 Total
教育学部 2年課程 (昭和25年度～昭和38年度)	小学校教員養成課程 (乙 I)	204	432	636
	中学校教員養成課程 (乙 II)	188	151	339
	計 Total	392	583	975
文理学部 (昭和27年度～昭和58年度)	文化 { 文学科 社会科	367	186	553
	理科	670	66	736
	文学科	251	239	490
	経済学科	623	15	638
	理学科	777	102	879
	計 Total	3,291	618	3,909



高知大学卒業式 Graduation Ceremony

はじめに

組織・役員等

学部・大学院

学内共同教育  
研究施設等

教職員・学生

国際交流

地域連携

財  
務

キャンパス

# 大学院 Graduate Schools

大学院 Graduate Schools			修了の年度 Academic Year of Completion	平成24年度 2012 Academic Year			平成23年度までの累計 Total up to 2011			合 計 Total		
				男 Men	女 Women	計 Sub-Total	男 Men	女 Women	計 Sub-Total	男 Men	女 Women	計 Sub-Total
人文社会 科学研究科 Graduate School of Humanites and Social Sciences	修士課程 Master's Course	人文社会科学専攻 Humanities and Social Sciences				58	63	121	58	63	121	
		計 Sub-Total				58	63	121	58	63	121	
教育学研究科 Graduate School of Education	修士課程 Master's Course	学校教育専攻 Studies in Teaching Methods				26	53	79	26	53	79	
		教科教育専攻 Studies in Curriculum Development				107	111	218	107	111	218	
		計 Sub-Total				133	164	297	133	164	297	
理学研究科 Graduate School of Science	博士前期課程 Master's Course	〔数学専攻 Mathematics〕				63	9	72	63	9	72	
		〔物理学専攻 Physics〕				149	8	157	149	8	157	
		〔化学専攻 Chemistry〕				123	26	149	123	26	149	
		〔生物学専攻 Biology〕				116	51	167	116	51	167	
		〔地学専攻 Geology〕				79	27	106	79	27	106	
		〔情報科学専攻 Information Science〕				93	20	113	93	20	113	
		〔数理情報科学専攻 Dpt. Mathematics and Information Science〕				78	15	93	78	15	93	
		〔物質科学専攻 Dpt. of Materials Science〕				137	32	169	137	32	169	
		〔自然環境科学専攻 Dpt. of Natural Environment Science〕				101	45	146	101	45	146	
		計 Sub-Total				939	233	1,172	939	233	1,172	
	博士後期課程 Doctoral Course	〔応用理学専攻 Dpt. of Applied Science〕				29	8	37	29	8	37	
計 Sub-Total					29	8	37	29	8	37		
合計 Total						968	241	1,209	968	241	1,209	
医学系研究科 Medical Graduate School	修士課程 Master's Course	〔医科学専攻 Medical Science Course〕				43	45	88	43	45	88	
		〔看護学専攻 Nursing Course〕				3	69	72	3	69	72	
		計 Sub-Total				46	114	160	46	114	160	
	博士課程 Doctoral Course	〔発生・形態系専攻 Developmental & Biological Morphology〕				113	7	120	113	7	120	
		〔機能・代謝系専攻 Biological Function & Metabolism〕				32	7	39	32	7	39	
		〔生体制御系専攻 Regulatory System in the Body〕				88	19	107	88	19	107	
		〔環境・生態系専攻 Etiopathogenesis〕				38	9	47	38	9	47	
		〔生命医学系専攻 Biomedical Science〕	4	1	5	78	35	113	82	36	118	
		〔神経科学系専攻 Neuroscience〕	1	1	2	16	1	17	17	2	19	
		〔社会医学系専攻 Social Medicine〕				7	6	13	7	6	13	
	計 Sub-Total	5	2	7	372	84	456	377	86	463		
合計 Total			5	2	7	418	198	616	423	200	623	

はじめに

組織・役員等

学部・大学院

学内共同教育  
研究施設等

教職員・学生

国際交流

地域連携

財務

キャンパス



(平成25. 3. 31現在) (as of March 31, 2013)

大学院 Graduate Schools	修了の年度 Academic Year of Completion	平成24年度 2012 Academic Year			平成23年度までの累計 Total up to 2011			合 計 Total					
		男 Men	女 Women	計 Sub-Total	男 Men	女 Women	計 Sub-Total	男 Men	女 Women	計 Sub-Total			
農学研究科 Graduate School of Agriculture	修士課程 Master's Course	暖地農学専攻 Subtropical Agriculture				88	7	95	88	7	95		
		林学専攻 Forest				76	8	84	76	8	84		
		農芸化学専攻 Agricultural Chemistry				136	10	146	136	10	146		
		農業工学専攻 Agricultural Engineering				43	2	45	43	2	45		
		栽培漁業学専攻 Aquaculture				219	11	230	219	11	230		
		暖地農学専攻 Subtropical Agriculture				72	28	100	72	28	100		
		森林学専攻 Forest Science				62	27	89	62	27	89		
		栽培漁業学専攻 Aquaculture				125	27	152	125	27	152		
		生産環境工学専攻 Environmental Engineering				43	11	54	43	11	54		
		生物資源科学専攻 Bioresources Science				149	73	222	149	73	222		
		計 Sub-Total				1,013	204	1,217	1,013	204	1,217		
黒潮圏海洋科学研究科 後期3年博士課程 Graduate School of Kuroshio Science 3-year Doctoral Course	黒潮圏海洋科学専攻 Department of Kuroshio Science				11	6	17	11	6	17			
	計 Sub-Total				11	6	17	11	6	17			
総合人間自然科学研究科 Graduate School of Integrated Arts and Sciences	修士課程 Master's Course	人文社会科学専攻 Humanities and Social Sciences	1	4	5	7	15	22	8	19	27		
		教育学専攻 Studies in Education	15	18	33	41	28	69	56	46	102		
		理学専攻 Studies in Science	42	15	57	149	48	197	191	63	254		
		医科学専攻 Medical Science	4	2	6	17	17	34	21	19	40		
		看護学専攻 Nursing Science	4	12	16	4	18	22	8	30	38		
		農学専攻 Agricultural Science	39	20	59	116	49	165	155	69	224		
		計 Sub-Total	105	71	176	334	175	509	439	246	685		
	博士課程 Doctoral Course	応用自然科学専攻 Studies in Applied Science		1	1	6	2	8	6	3	9		
		医学専攻 Medicine	4	4	8	6	1	7	10	5	15		
		黒潮圏総合科学専攻 Kuroshio Science	1	3	4	2	3	5	3	6	9		
		計 Sub-Total	5	8	13	14	6	20	19	14	33		
	合計 Total				110	79	189	348	181	529	458	260	718
	総計 Grand-Total				115	81	196	2,949	1,057	4,006	3,064	1,138	4,202

注 [ ] は改組前の名称

Note [ ] Title used prior to University Reorganization

## 専攻科 Advanced Courses

専攻科 Advanced Courses	男 Men	女 Women	計 Sub-Total
農学専攻科 (昭和35年度～昭和42年度)	38	1	39
理学専攻科 (昭和48年度～昭和59年度)	99	1	100
教育専攻科 (昭和43年度～平成7年度)	44	11	55
文学専攻科 (昭和48年度～平成10年度)	11	14	25
経済学専攻科 (昭和49年度～平成10年度)	16	5	21
合計 Total	208	32	240



はじめに

組織・役員等

学部・大学院

学内共同教育  
研究施設等

教職員・学生

国際交流

地域連携

財務

キャンパス

# 卒業生・修了者進路状況

Employment (Bachelor, Master's, Doctoral Degree)

## 学部 Faculties

(平成25.5.1現在) (as of May 1, 2013)

区 分 Classification	卒業生数 The Number of Graduates	就職先区分 Classification of Employment							進学等 Continuing Higher Education	その他 Other
		企業 Private Sector	官公庁 Government and Municipal Offices	教員 Educators	医師 Doctors	看護師 Nurses	保健師 Public Health Nurses			
人文学部 Faculty of Humanities and Economics	人間文化学科 Department of Human Culture	94 (67)	46 (35)	12 (7)	3 (1)	0	0	0	11 (8)	22 (16)
	国際社会コミュニケーション学科 Department of International Studies	93 (61)	53 (39)	8 (3)	4 (3)	0	0	0	9 (6)	19 (10)
	社会経済学科 Department of Economics and Social Sciences	120 (63)	86 (48)	12 (5)	0	0	0	0	4 (2)	18 (8)
	計 Sub-Total	307 (191)	185 (122)	32 (15)	7 (4)	0	0	0	24 (16)	59 (34)
教育学部 Faculty of Education	学校教育教員養成課程 Teacher Training Division	102 (56)	10 (6)	7 (4)	65 (41)	0	0	0	11 (4)	9 (1)
	生涯教育課程 Lifelong Education Division	74 (48)	33 (24)	3 (2)	18 (9)	0	0	0	11 (6)	9 (7)
	計 Sub-Total	176 (104)	43 (30)	10 (6)	83 (50)	0	0	0	22 (10)	18 (8)
理学部 Faculty of Science	物質科学科 Department of Materials Science	0	0	0	0	0	0	0	0	0
	自然環境科学科 Department of Natural Environmental Science	2 (1)	0	1 (0)	0	0	0	0	0	1 (1)
	理学科 Department of Natural Science	162 (53)	48 (15)	5 (2)	32 (11)	0	0	0	56 (14)	21 (11)
	応用理学科 Department of Applied Science	105 (38)	39 (15)	8 (3)	11 (4)	0	0	0	36 (11)	11 (5)
	計 Sub-Total	269 (92)	87 (30)	14 (5)	43 (15)	0	0	0	92 (25)	33 (17)
医学部 Medical School	医学科 Medical Course	88 (34)	0	0	0	70 (28)	0	0	0	18 (6)
	看護学科 Nursing Course	65 (59)	1 (1)	2 (2)	3 (3)	0	46 (42)	6 (5)	5 (5)	2 (1)
	計 Sub-Total	153 (93)	1 (1)	2 (2)	3 (3)	70 (28)	46 (42)	6 (5)	5 (5)	20 (7)
農学部 Faculty of Agriculture	森林科学科 Department of Forest Science	0	0	0	0	0	0	0	0	0
	生産環境工学科 Department of Environmental Engineering	2 (0)	0	1 (0)	0	0	0	0	0	1 (0)
	栽培漁業学科 Department of Aquaculture	1 (0)	0	0	0	0	0	0	1 (0)	0
	生物資源科学科 Department of Bioresources Science	3 (1)	0	0	0	0	0	0	0	3 (1)
	農学科 Department of Agriculture	167 (82)	78 (41)	14 (7)	2 (1)	0	0	0	59 (26)	14 (7)
	計 Sub-Total	173 (83)	78 (41)	15 (7)	2 (1)	0	0	0	60 (26)	18 (8)
合計 Total	1,078 (563)	394 (224)	73 (35)	138 (73)	70 (28)	46 (42)	6 (5)	203 (82)	148 (74)	

- 注 1. ( )は内数で女子学生  
 2. 就職先区分には、期限付採用者を含む。  
 3. 進学等の欄には、専門学校進学者・科目等履修生・研究生を含む。

Note ( ) Number of Female students



教員採用試験対策「室戸宿演習」



証明写真撮影会

# 大学院 Graduate Schools

(平成25.5.1現在) (as of May 1, 2013)

区分 Classification			修了者数 Number of Graduates	就職先区分 Classification of Employment						進学等 Continuing Higher Education	その他 Other
				企業 Private Sector	官公庁 Government and Municipal Offices	教員 Educators	医師 Doctors	看護師 Nurses	保健師 Public Health Nurses		
理学研究科 Graduate School of Science	博士後期課程 Doctoral Course	応用理学専攻 Dpt. of Applied Science	0	0	0	0	0	0	0	0	0
		計 Sub-Total	0	0	0	0	0	0	0	0	0
農学研究科 Graduate School of Agriculture	修士課程 Master's Course	生物資源科学専攻 Bioreources Science	0	0	0	0	0	0	0	0	0
		計 Sub-Total	0	0	0	0	0	0	0	0	0
黒潮圏海洋科学 研究科 Graduate School of Kuroshio Science	後期3年博士 課程 3-year Doctoral Course	黒潮圏総合科学専攻 Kuroshio Science	0	0	0	0	0	0	0	0	0
		計 Sub-Total	0	0	0	0	0	0	0	0	0
医学系研究科 Medical Graduate School	博士課程 Doctoral Course	生命医学系専攻 Biomedical Science	5 (1)	1 (0)	0	0	4 (1)	0	0	0	0
		神経科学系専攻 Neuroscience	2 (1)	0	0	0	2 (1)	0	0	0	0
		社会医学系専攻 Social Medicine	0	0	0	0	0	0	0	0	0
		計 Sub-Total	7 (2)	1 (0)	0	0	6 (2)	0	0	0	0
総合人間自然科学 研究科 Graduate School of Integrated Arts and Science	修士課程 Master's Course	人文社会科学専攻 Humanities and Social Sciences	5 (4)	3 (2)	0	1 (1)	0	0	0	0	1 (1)
		教育学専攻 Studies in Education	33 (18)	6 (4)	2 (1)	19 (9)	0	0	0	0	6 (4)
		理学専攻 Studies in Science	57 (15)	43 (12)	3 (1)	3 (2)	0	0	0	3 (0)	5 (0)
		医学専攻 Medical Science	6 (2)	2 (0)	0	0	0	0	0	4 (2)	0
		看護学専攻 Nursing Science	16 (12)	2 (2)	0	2 (2)	0	10 (7)	0	1 (0)	1 (1)
		農学専攻 Agricultural Science	59 (20)	34 (10)	4 (1)	0	0	0	0	10 (4)	11 (5)
		計 Sub-Total	176 (71)	90 (30)	9 (3)	25 (14)	0	10 (7)	0	18 (6)	24 (11)
	博士課程 Doctoral Course	応用自然科学専攻 Studies in Applied Science	1 (1)	1 (1)	0	0	0	0	0	0	0
		医学専攻 Medicine	8 (4)	3 (2)	0	1 (0)	3 (2)	0	0	0	1 (0)
		黒潮圏総合科学専攻 Kuroshio Science	4 (3)	1 (1)	0	2 (1)	0	0	0	0	1 (1)
計 Sub-Total	13 (8)	5 (4)	0	3 (1)	3 (2)	0	0	0	2 (1)		
合計 Total		196 (81)	96 (34)	9 (3)	28 (15)	9 (4)	10 (7)	0	18 (6)	26 (12)	

- 注 1. ( )は内数で女子学生  
 2. 就職先区分には、期限付採用者を含む。  
 3. 進学等の欄には、専門学校進学者・科目等履修生・研究生を含む。

Note ( ) Number of Female students



就職室の様子

はじめに

組織・役員等

学部・大学院

学内共同教育  
研究施設等

教職員・学生

国際交流

地域連携

財務

キャンパス

# 産業別就職者数

Employment by Industry

(平成25.5.1現在) (as of May 1, 2013)

区分		農業・林業・漁業	鉱業・採石業・砂利採取業	建設業	製造業	電気・ガス・熱供給・水道業	情報通信業	運輸業・郵便業	卸売業・小売業	金融業・保険業	不動産業・物品賃貸業	学術研究・専門・技術サービス業	宿泊業・飲食サービス業	生活関連サービス業・娯楽業	教育、学習支援業	医療、福祉	複合サービス事業	サービス業他に分類されないもの	公務（国家公務）	公務（地方公務）	その他		
学	人文学部	人間文化学科		1	6	1	2		9	7	1		2	5	7	5	3			12			
		国際社会コミュニケーション学科			1	10		2	4	15	4	3	2	1	5	8			2		8		
		社会経済学科			2	15	1	13	1	16	18	1	1	2	4	3	3	4	2		12		
		計	0	0	4	31	2	17	5	40	29	5	3	5	14	18	8	7	4	0	32	0	
	教育学部	学校教育教員養成課程					1	1			3				2	66	2					7	
		生涯教育課程				1		6		6	7				7	20	1	1	2		3		
		計	0	0	0	1	1	7	0	6	10	0	0	0	9	86	3	1	2	0	10	0	
	理学部	物質科学科																					
		自然環境科学科																				1	
		理学科				10		9	1	12	1	2	3	1	1	35	3	1	1			5	
		応用理学科				9		8		7	5		2		3	14	1	1				8	
	計	0	0	0	19	0	17	1	19	6	2	5	1	4	49	4	2	1	0	14	0		
	医学部	医学科															70						
		看護学科												1	3	52						2	
		計	0	0	0	0	0	0	0	0	0	0	0	1	0	3	122	0	0	0	2	0	
	農学部	森林科学科																					
		生産環境工学科																				1	
		栽培漁業学科																					
		生物資源科学科																					
		農学科	7		3	15		4	1	21			6	3	6	6	2	6				14	
計	7	0	3	15	0	4	1	21	0	0	6	3	6	6	2	6	0	0	15	0			
総計	7	0	7	66	3	45	7	86	45	7	14	10	33	162	139	16	7	0	73	0			
大学院	理学研究科	博士後期課程	応用理学専攻																				
			計	0	0	0	0	0	0	0	0	0	0	0	0	0	0	0	0	0	0	0	
	農学研究科	修士課程	生物資源科学専攻																				
			計	0	0	0	0	0	0	0	0	0	0	0	0	0	0	0	0	0	0	0	
	黒潮圏海洋科学研究科	博士課程後期3年	黒潮圏総合科学専攻																				
			計	0	0	0	0	0	0	0	0	0	0	0	0	0	0	0	0	0	0	0	
	医学系研究科	博士課程	生命医学系専攻														5						
			神経科学系専攻														2						
			社会医学系専攻																				
			計	0	0	0	0	0	0	0	0	0	0	0	0	0	7	0	0	0	0	0	
	総合人間自然科学研究科	修士課程	人文社会科学専攻					1					1			1				1			
			教育学専攻						1		1					20	2	1				2	
			理学専攻				21		5	1	4			5		2	5	1			2	2	1
			医科学専攻	1													2	2					
			看護学専攻														2	12					
農学専攻			6		1	8		1	1	5			3		1	3	2	2	1			4	
計		7	0	1	29	0	8	2	10	0	0	9	0	3	33	19	3	4	2	7	0		
博士課程		応用自然科学専攻														1							
	医学専攻														1	6							
	黒潮圏総合科学専攻														2				1				
計	0	0	0	0	0	0	0	0	0	0	0	0	0	4	6	0	1	0	0	0			
総計	7	0	1	29	0	8	2	10	0	0	9	0	3	37	32	3	5	2	7	0			

注 1. 就職先区分には、期限付採用者を含む。  
 2. 医科学専攻については、うち3名の就職しかつ進学した者を含む。



# 附属学校児童等数

The Number of Pupils at Affiliated Schools and Kindergarten

(平成25.5.1現在) (as of May 1, 2013)

区分 Classification	定員 Capacity	学級数 Classes	現員 Current Number							
			1年 1st Grade	2年 2nd Grade	3年 3rd Grade	4年 4th Grade	5年 5th Grade	6年 6th Grade	合計 Total	
附属小学校 Affiliated Elementary School	738	21 (複式3を含む)	113	110	123	121	124	125	716	
附属中学校 Affiliated Junior High School	440	12	140	139	158				437	
附属特別支援学校 Affiliated Special Education School	小学部 Elementary	18 (複式)	3 (複式)	3	3	3	3	3	3	18
	中学部 Junior	18	3	6	6	5				17
	高等部 Senior	24	3	7	8	7				22
附属幼稚園 Affiliated Kindergarten	3年保育 3-year-care	160	5	3歳児 3-year-olds		4歳児 4-year-olds		5歳児 5-year-olds		122
	2年保育 2-year-care			26 (1クラス)	42 (2クラス)	54 (2クラス)				



はじめに

組織・役員等

学部・大学院

学内共同教育  
研究施設等

教職員・学生

国際交流

地域連携

財務

キャンパス

# 国際交流 International Exchange

## 外国人留学生在籍状況 Number of International Students

(平成25.5.1現在) (as of May 1, 2013)

項目 Details	国費 National Expense										私費 Private Expense										合計 Total		総計 Grand-Total	
	学部 Undergraduate		修士 Master's		博士 Doctorate		研究生等 Research Student		計 Sub-Total	学部 Undergraduate		修士 Master's		博士 Doctorate		研究生等 Research Student		計 Sub-Total	男 Men	女 Women				
	男 Men	女 Women	男 Men	女 Women	男 Men	女 Women	男 Men	女 Women		男 Men	女 Women	男 Men	女 Women	男 Men	女 Women	男 Men	女 Women							
	国名・地域名 Countries and Regions																							
アジア	インドネシア Indonesia						1			1	1	1	1	1							4	3	2	5
	タイ Thailand								1	1					2						2	2	1	3
	韓国 South Korea			1		1		2		4	3	1					2	4			10	9	5	14
	中国 China			3		2	4			9	16	12	4	7	1	1	7	20			68	33	44	77
	台湾 Taiwan													2				5			7		7	7
	ネパール Nepal										1				1						2	2		2
	パキスタン Pakistan															1					1		1	1
	バングラデシュ Bangladesh						2				2				1	4	2				7	6	3	9
	フィリピン Philippines				1						1						1				1		2	2
	ベトナム Vietnam										2	1		2			1				6	3	3	6
	マレーシア Malaysia				1		1				2	1	3								4	3	3	6
	ミャンマー Myanmar													1							1	1		1
	モンゴル Mongolia										1	1									2	1	1	2
	ヨーロッパ	スウェーデン Sweden															1	2			3	1	2	3
	セルビア Serbia							1		1											1		1	
アフリカ	エチオピア Ethiopia					1				1											1		1	
	ガーナ Ghana				1					1												1	1	
	ケニア Kenya					1				1											1		1	
	コンゴ民主共和国 Democratic Republic of the Congo															1				1		1	1	
オセアニア	オーストラリア Australia															1				1	1		1	
	ニュージーランド New Zealand					1				1											1		1	
	パプアニューギニア Papua New Guinea														1					1	1	1	1	
中南米	アルゼンチン Argentina					1				1											1		1	
	ホンジュラス Honduras									1	1											1	1	
	メキシコ Mexico									1	1											1	1	
	総計 Grand-Total			5	2	10	5	3	3	28	25	19	6	12	10	6	12	31	121	71	78	149		
学部・大学院	人文学部 Humanities and Economics							3	2	5	8	10					3	10	31	14	22	36		
	教育学部 Education										3	4					6	16	29	9	20	29		
	理学部 Science										10	2					2	1	15	12	3	15		
	医学部 Medical									1								1	2	1	1	2		
	農学部 Agriculture									2	2						1		5	3	2	5		
	土佐さきがけプログラム TOSA Innovative Human Development Programs										1	1							2	1	1	2		
	総合人間自然科学研究科人文社会科学専攻 Humanities and Social Sciences, Integrated Arts and Sciences												3	4					7	3	4	7		
	総合人間自然科学研究科教育学専攻 Education, Integrated Arts and Sciences				1				1	2				3				2	5	1	6	7		
	総合人間自然科学研究科理学専攻 Science, Integrated Arts and Sciences												1	2					3	1	2	3		
	総合人間自然科学研究科応用自然科学専攻 Applied Science, Integrated Arts and Sciences						1	2		3										1	2	3		
	総合人間自然科学研究科医学専攻 Medical Science, Integrated Arts and Sciences												1	1				1	3	1	2	3		
	総合人間自然科学研究科医学専攻 Medicine, Integrated Arts and Sciences						4			4						2			2	4	2	6		
	総合人間自然科学研究科農学専攻 Agricultural Science, Integrated Arts and Sciences				4	2				6			1	2					3	5	4	9		
	総合人間自然科学研究科黒潮圏総合科学専攻 Kuroshio Science, Integrated Arts and Sciences															1	1			2	1	2		
愛媛大学大学院連合農学研究科 The United Graduate School of Agricultural Sciences, Ehime University						5	3		8						9	3			12	14	20			
総計 Grand-Total			5	2	10	5	3	3	28	25	19	6	12	10	6	12	31	121	71	78	149			

はじめに

組織・役員等

学部・大学院

学内共同教育  
研究施設等

教職員・学生

国際交流

地域連携

財務

キャンパス

# 大学間協定 University Level Cooperating Agreements

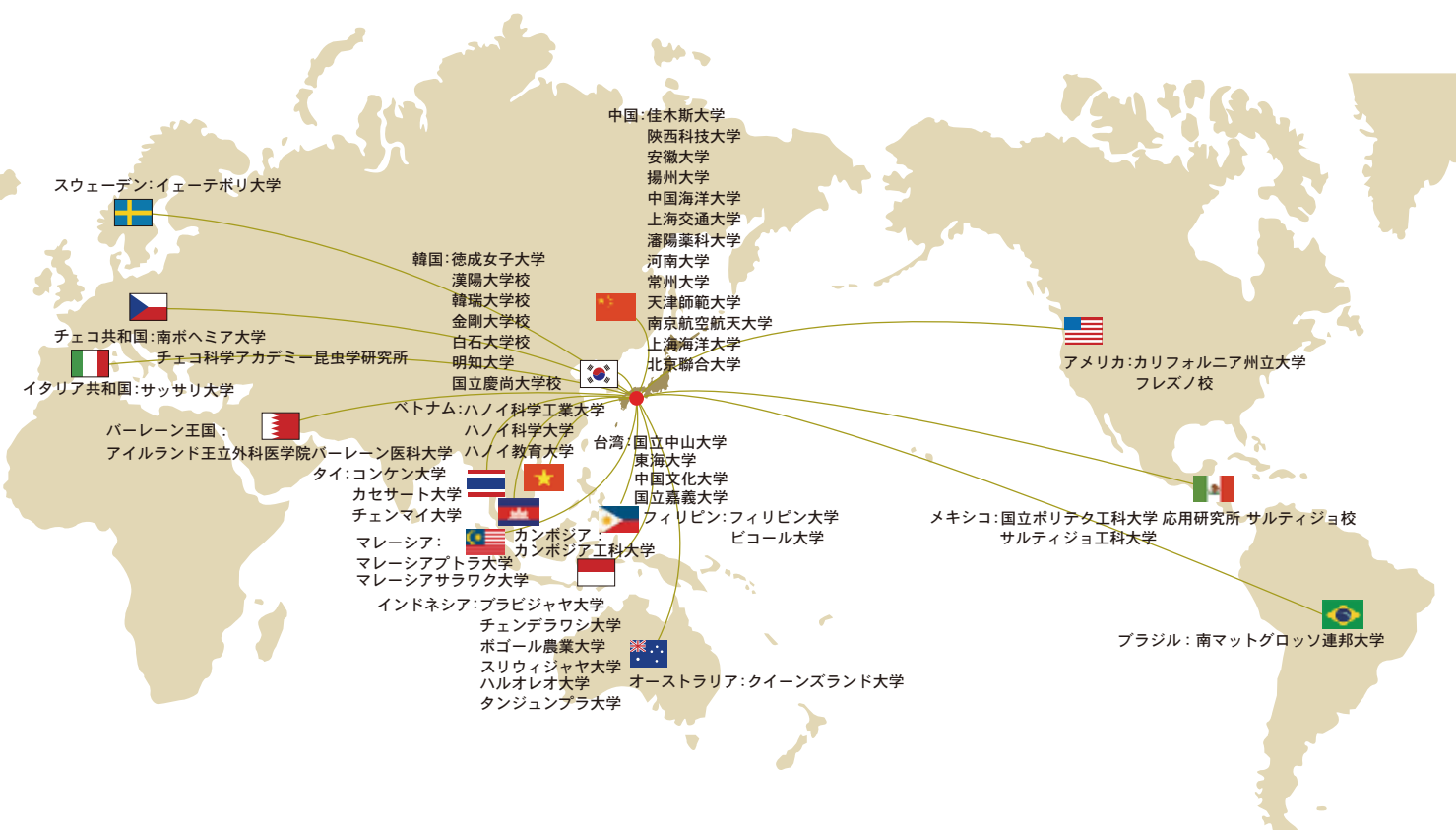

(平成25. 7. 1現在) (as of July 1, 2013)

大学名 Overseas Institutions	国名・地域名 Countries and Regions	締結年月日 Date Concluded	内容 Content	中心部局
クイーンズランド大学 The University of Queensland	オーストラリア連邦 Commonwealth of Australia	昭和55年10月1日 Oct.1, 1980	学生交流 Student Exchange	国際・地域 連携センター
		昭和55年11月7日 Nov.7, 1980	学術交流 Academic Exchange	
佳木斯大学 Jiamusi University	中華人民共和国 People's Republic of China	昭和60年10月22日 Oct.22, 1985	学術交流及び学生交流 Academic and Student Exchange	医学部
カリフォルニア州立大学フレズノ校 California State University・Fresno	アメリカ合衆国 United States of America	平成元年4月1日 Apr.1, 1989	学術交流及び学生交流 Academic and Student Exchange	教育学部
陝西科技大学 (旧西北軽工業学院) Shaanxi University of Science & Technology (Northwest Institute of Light Technology)	中華人民共和国 People's Republic of China	平成6年7月26日 July 26, 1994	学術交流及び学生交流 Academic and Student Exchange	理学部
揚州大学 Yangzhou University	中華人民共和国 People's Republic of China	平成9年3月10日 Mar.10, 1997	学術交流及び学生交流 Academic and Student Exchange	農学部
コンケン大学 Khon Kaen University	タイ王国 Kingdom of Thailand	平成9年3月27日 Mar.27, 1997	学術交流及び学生交流 Academic and Student Exchange	農学部
中国海洋大学 (旧青島海洋大学) Ocean University of China (Ocean University of Qingdao)	中華人民共和国 People's Republic of China	平成9年5月28日 May 28, 1997	学術交流及び学生交流 Academic and Student Exchange	農学部
南ボヘミア大学 University of South Bohemia	チェコ共和国 Czech Republic	平成11年6月23日 June 23, 1999	学術交流及び学生交流 Academic and Student Exchange	教育学部
チェコ科学アカデミー昆虫学研究所 Institute of Entomology, Academy of Sciences of the Czech Republic	チェコ共和国 Czech Republic	平成11年6月24日 June 24, 1999	学術交流及び学生交流 Academic and Student Exchange	教育学部
カセサート大学 Kasetsart University	タイ王国 Kingdom of Thailand	平成12年5月1日 May 1, 2000	学術交流及び学生交流 Academic and Student Exchange	農学部
徳成女子大学 Duksung Women's University	大韓民国 Republic of Korea	平成12年12月18日 Dec.18, 2000	学術交流及び学生交流 Academic and Student Exchange	人文学部
安徽大学 Anhui University	中華人民共和国 People's Republic of China	平成14年5月21日 May 21, 2002	学術交流及び学生交流 Academic and Student Exchange	教育学部
ハノイ科学工業大学 (旧ハノイ工科大学) Hanoi University of Science and Technology (Hanoi University of Technology)	ベトナム社会主義共和国 Socialist Republic of Viet Nam	平成14年7月2日 July 2, 2002	学術交流及び学生交流 Academic and Student Exchange	農学部
ハノイ科学大学 VNU University of Science	ベトナム社会主義共和国 Socialist Republic of Viet Nam	平成14年7月2日 July 2, 2002	学術交流及び学生交流 Academic and Student Exchange	農学部
プラビジャヤ大学 Brawijaya University	インドネシア共和国 Republic of Indonesia	平成15年2月28日 Feb. 28, 2003	学術交流及び学生交流 Academic and Student Exchange	人文学部

- はじめに
- 組織・役員等
- 学部・大学院
- 学内共同教育
- 研究施設等
- 教職員・学生
- 国際交流
- 地域連携
- 財務
- キャンパス

はじめに

組織・役員等

学部・大学院

学内共同教育  
研究施設等

教職員・学生

国際交流

地域連携

財務

キャンパス

大学名 Overseas Institutions	国名・地域名 Countries and Regions	締結年月日 Date Concluded	内容 Content	中心部局
漢陽大学校 Hanyang University	大韓民国 Republic of Korea	平成15年6月26日 June 26, 2003	学術交流及び学生交流 Academic and Student Exchange	医学部
韓瑞大学校 Hanseo University	大韓民国 Republic of Korea	平成15年7月23日 July 23, 2003	学術交流及び学生交流 Academic and Student Exchange	人文学部
国立ポリテク工科大学 応用研究所、サルティジョ校 Research Center for Advanced Studies of National Polytechnical Institute Saltillo Campus	メキシコ合衆国 United Mexican States	平成15年9月8日 Sept. 8, 2003	学術交流及び学生交流 Academic and Student Exchange	理学部
サルティジョ工科大学 Technical Institute of Saltillo	メキシコ合衆国 United Mexican States	平成15年9月9日 Sept. 9, 2003	学術交流及び学生交流 Academic and Student Exchange	理学部
チェンデラワシ大学 Cenderawashi University	インドネシア共和国 Republic of Indonesia	平成16年9月28日 Sept. 28, 2004	学術交流及び学生交流 Academic and Student Exchange	医学部
瀋陽薬科大学 Shenyang Pharmaceutical University	中華人民共和国 People's Republic of China	平成17年5月12日 May 12, 2005	学術交流及び学生交流 Academic and Student Exchange	農学部
フィリピン大学 University of the Philippines	フィリピン共和国 Republic of the Philippines	平成17年11月24日 Nov. 24, 2005	学術交流及び学生交流 Academic and Student Exchange	黒潮圏
ハノイ教育大学 Hanoi University of Education	ベトナム社会主義共和国 Socialist Republic of Viet Nam	平成18年1月6日 Jan. 6, 2006	学術交流及び学生交流 Academic and Student Exchange	農学部
イエーテボリ大学 Gothenburg University	スウェーデン王国 Kingdom of Sweden	平成18年2月27日 Feb. 27, 2006	学術交流及び学生交流 Academic and Student Exchange	教育学部
ピコール大学 Bicol University	フィリピン共和国 Republic of the Philippines	平成18年3月31日 Mar. 31, 2006	学術交流及び学生交流 Academic and Student Exchange	黒潮圏
河南大学 Henan University	中華人民共和国 People's Republic of China	平成18年4月10日 Apr. 10, 2006	学術交流及び学生交流 Academic and Student Exchange	教育学部
常州大学(旧江蘇工業学院) Changzhou University (Jiangsu Polytechnic University)	中華人民共和国 People's Republic of China	平成18年12月20日 Dec. 20, 2006	学術交流及び学生交流 Academic and Student Exchange	理学部
天津師範大学 Tianjin Normal University	中華人民共和国 People's Republic of China	平成18年12月28日 Dec. 28, 2006	学術交流及び学生交流 Academic and Student Exchange	教育学部
ボゴール農業大学 Bogor Agricultural University	インドネシア共和国 Republic of Indonesia	平成19年3月1日 Mar. 1, 2007	学術交流及び学生交流 Academic and Student Exchange	農学部
マレーシアプトラ大学 Universiti Putra Malaysia	マレーシア Malaysia	平成19年5月18日 May 18, 2007	学術交流及び学生交流 Academic and Student Exchange	農学部
国立中山大学 National Sun Yat-Sen University	台湾 Taiwan	平成19年5月14日 May 14, 2007	学術交流及び学生交流 Academic and Student Exchange	黒潮圏
東海大学 Tunghai University	台湾 Taiwan	平成19年10月18日 Oct. 18, 2007	学術交流及び学生交流 Academic and Student Exchange	教育学部
スリウィジャヤ大学 Sriwijaya University	インドネシア共和国 Republic of Indonesia	平成20年3月11日 Mar. 11, 2008	学術交流及び学生交流 Academic and Student Exchange	農学部
金剛大学校 Geumgang University	大韓民国 Republic of Korea	平成20年12月9日 Dec. 9, 2008	学術交流及び学生交流 Academic and Student Exchange	人文学部
南京航空航天大学 Nanjing University of Aeronautics and Astronautics	中華人民共和国 People's Republic of China	平成21年11月12日 Nov. 12, 2009	学術交流及び学生交流 Academic and Student Exchange	理学部
マレーシアサラワク大学 Universiti Malaysia Sarawak	マレーシア Malaysia	平成21年11月24日 Nov. 24, 2009	学術交流及び学生交流 Academic and Student Exchange	黒潮圏
ハルオレオ大学 Haluooleo University	インドネシア共和国 Republic of Indonesia	平成21年12月16日 Dec. 16, 2009	学術交流及び学生交流 Academic and Student Exchange	農学部
中国文化大学 Chinese Culture University	台湾 Taiwan	平成22年1月10日 Jan. 10, 2010	学術交流及び学生交流 Academic and Student Exchange	農学部
タンジュンブラ大学 Tanjungpura University	インドネシア共和国 Republic of Indonesia	平成22年2月1日 Feb. 1, 2010	学術交流及び学生交流 Academic and Student Exchange	黒潮圏
白石大学校(旧天安大学校) Baekseok University (Cheonan University)	大韓民国 Republic of Korea	平成22年3月25日 Mar. 25, 2010	学術交流及び学生交流 Academic and Student Exchange	人文学部
上海海洋大学 Shanghai Ocean University	中華人民共和国 People's Republic of China	平成22年10月15日 Oct. 15, 2010	学術交流及び学生交流 Academic and Student Exchange	農学部
カンボジア工科大学 Institute of Technology of Cambodia	カンボジア王国 Kingdom of Cambodia	平成23年9月19日 Sep. 19, 2011	学術交流及び学生交流 Academic and Student Exchange	農学部
国立嘉義大学 National Chiayi University	台湾 Taiwan	平成24年1月19日 Jan. 19, 2012	学術交流及び学生交流 Academic and Student Exchange	農学部
南マットグロッソ連邦大学 Federal University of Mato Grosso do Sul	ブラジル連邦共和国 Federative Republic of Brazil	平成24年3月13日 Mar. 13, 2012	学術交流 Academic Exchange	医学部
明知大学校 Myongji University	大韓民国 Republic of Korea	平成25年1月3日 Jan. 3, 2013	学術交流及び学生交流 Academic and Student Exchange	国際・地域連携センター
チェンマイ大学 Chaing Mai University	タイ王国 Kingdom of Thailand	平成25年2月12日 Feb. 12, 2013	学術交流 Academic Exchange	農学部
サッサリ大学 The University of Sassari	イタリア共和国 Republic of Italy	平成25年2月21日 Feb. 21, 2013	学術交流及び学生交流 Academic and Student Exchange	総合教育センター
国立慶尚大学校 Gyeongsang National University	大韓民国 Republic of Korea	平成25年3月4日 Mar. 4, 2013	学術交流及び学生交流 Academic and Student Exchange	農学部
北京聯合大学 Beijing Union University	中華人民共和国 People's Republic of China	平成25年3月11日 Mar. 11, 2013	学術交流及び学生交流 Academic and Student Exchange	教育学部
アイルランド王立外科医学院バーレン医科大学 Royal College of Surgeons in Ireland, Medical University of Bahrain	バーレーン王国 Kingdom of Bahrain	平成25年3月21日 Mar. 21, 2013	学術交流 Academic Exchange	医学部



## 部局間協定

Department Level Cooperating Agreements

(平成25.7.1現在) (as of July 1, 2013)

大 学 名 Overseas Institutions	国 名 Countries and Regions	締結年月日 Date Concluded	内 容 Content	担当部局
タイ 農林水産省水産庁 Department of Fisheries, Ministry of Agriculture and Cooperatives, Thailand	タイ王国 Kingdom of Thailand	平成13年11月26日 Nov. 26, 2001	学術交流 Academic Exchange	農学部
首都医科大学口腔医学院 School of Stomatology, Capital Medical University	中華人民共和国 People's Republic of China	平成16年10月28日 Oct. 28, 2004	学術交流及び学生交流 Academic and Student Exchange	医学部
インドネシア科学技術省技術評価応用庁 Agency for the Assessment and Application of Technology of the Republic of Indonesia	インドネシア共和国 Republic of Indonesia	平成18年11月28日 Nov. 28, 2006	学術交流 Academic Exchange	農学部
釜山外国語大学校日本語大学 Pusan University of Foreign Studies	大韓民国 Republic of Korea	平成19年3月8日 Mar. 8, 2007	学術交流及び学生交流 Academic and Student Exchange	人文学部
韓国地質資源研究院石油海洋資源部 Petroleum & Marine Resources Division of Korea Institute of Geoscience and Mineral Resources	大韓民国 Republic of Korea	平成19年8月8日 Aug. 8, 2007	学術交流及び学生交流 Academic and Student Exchange	海洋コア
フィリピン農業省漁業・水産資源局第2地域支所 Regional Office No.2, Bureau of Fisheries and Aquatic Resources, Department of Agriculture	フィリピン共和国 Republic of the Philippines	平成19年8月24日 Aug. 24, 2007	学術交流 Academic Exchange	黒潮圏
東国大学校文科大学 College of Liberal Arts, Dongguk University	大韓民国 Republic of Korea	平成20年2月12日 Feb. 12, 2008	学術交流及び学生交流 Academic and Student Exchange	人文学部 教育学部
天津科技大学経済与管理学院 School of Economic and Management, Tianjin University of Science and Technology	中華人民共和国 People's Republic of China	平成20年4月4日 Apr. 4, 2008	学術交流 Academic Exchange	人文学部
ロモノソフ初等中等高等学校 Lomonoxop Primary, Middle and High Schools	ベトナム社会主義共和国 Socialist Republic of Viet Nam	平成20年12月1日 Dec. 1, 2008	学術交流及び学生交流 Academic and Student Exchange	教育学部
国立忠北大学校農業生命環境大学 College of Agriculture, Life and Environment Science, Chungbuk National University	大韓民国 Republic of Korea	平成21年6月18日 June 18, 2009	学術交流及び学生交流 Academic and Student Exchange	農学部
中国科学院地球環境研究所 Institute of Earth Environment, Chinese Academy of Sciences	中華人民共和国 People's Republic of China	平成21年9月29日 Sep. 29, 2009	学術交流及び学生交流 Academic and Student Exchange	海洋コア
パドバ大学理学部 Faculty of Sciences, University of Padua	イタリア共和国 Republic of Italy	平成22年1月20日 Jan. 20, 2010	学術交流及び学生交流 Academic and Student Exchange	理学部
ハワイ大学医学部 University of Hawaii, John A. Burns School of Medicine	アメリカ合衆国 United States of America	平成22年2月10日 Feb. 10, 2010	学術交流及び学生交流 Academic and Student Exchange	医学部
モナッシュ大学グリーンケミストリー研究センター Center for Green Chemistry, Monash University	オーストラリア連邦 Commonwealth of Australia	平成22年8月9日 Aug. 9, 2010	学術交流及び学生交流 Academic and Student Exchange	理学部
タマサート大学科学技術学部 Faculty of Science and Technology, Thammasat University	タイ王国 Kingdom of Thailand	平成22年9月6日 Sep. 6, 2010	学術交流及び学生交流 Academic and Student Exchange	理学部
スウェーデン王国オイレショール特別学校 Öjersjö Storgård and Brunn Special Schools	スウェーデン王国 Kingdom of Sweden	平成23年2月15日 Feb. 15, 2011	学術交流及び学生交流 Academic and Student Exchange	教育学部
浙江大学生物系统工程及び食品科学学院 School of Biosystems Engineering and Food Science, Zhejiang University	中華人民共和国 People's Republic of China	平成23年4月18日 Apr. 18, 2011	学術交流及び学生交流 Academic and Student Exchange	農学部
国立台湾大学医学部 College of Medicine, National Taiwan University	台湾 Taiwan	平成23年10月11日 Oct. 11, 2011	学術交流及び学生交流 Academic and Student Exchange	医学部
モンゴル・ロシア共同学校 Mongolian Russian Joint School	モンゴル国 Mongolia	平成24年6月5日 June 5, 2012	学術交流及び学生交流 Academic and Student Exchange	教育学部 (附属中学校)
中国地質大学校武漢校 China University of Geosciences	中華人民共和国 People's Republic of China	平成24年8月14日 Aug. 14, 2012	学術交流及び学生交流 Academic and Student Exchange	理学部
カリヤニ大学 Kalyani University	インド India	平成24年10月4日 Oct. 4, 2012	学術交流 Academic Exchange	総合研究 センター
シェレバングラ農科大学 Sher-e-Bangla Agricultural University	バングラデシュ人民共和国 People's Republic of Bangladesh	平成24年10月8日 Oct. 8, 2012	学術交流 Academic Exchange	農学部

はじめに

組織・役員等

学部・大学院

学内共同教育  
研究施設等

教職員・学生

国際交流

地域連携

財  
務

キャンパス

# 地域連携

Inter-Regional Associations

## 地方自治体との連携協定 (高知県および12市町村)

Cooperative Agreements with Local Communities (Kochi Prefecture and 12 Municipalities)

地方自治体と相互に連携し、地域の活性化と振興等に寄与するため協定を締結しています。

Kochi University has concluded cooperative agreements with several local offices to contribute to the progress and promotion of the local community.

はじめに

組織・役員等

学部・大学院

学内共同教育  
研究施設等

教職員・学生

国際交流

地域連携

財務

キャンパス

### 協定内容 Contents of the Agreement



四万十川環境保全

### 四万十市 Shimanto City

平成19年6月5日締結

Concluded June 5, 2007

高知大学と四万十市が構築してきた知識及び経験を提供し、具体的な実践的な活動を図る

- ① 四万十川・汽水域の環境保全に関する事業
- ② 内水面漁業の振興に関する事業
- ③ 学術情報及び講師派遣に関すること
- ④ 地域の発展及び創造に関すること
- ⑤ 高知大学の教育及び研究に関すること
- ⑥ その他目的を達成するために必要な事項



スジアオノリ陸上養殖実験

### 幡多郡 黒潮町 Kuroshio-cho in Hata-gun

平成21年10月6日締結

Concluded Oct. 6, 2009

地域の活性化と振興に寄与

- ① 高知大学の教育及び研究に関すること
- ② 高知大学に在学する学生の地域学習及び研究機会の拡大に関すること
- ③ 黒潮町の計画等に関すること
- ④ 黒潮町の施策等に関すること
- ⑤ 農林水産業及び地域振興に関すること
- ⑥ その他目的を達成するために必要な事項



高知大学・高知市コーディネーター会議

### 高知県 Kochi Prefecture

平成24年12月13日締結

Concluded Dec. 13, 2012

活力ある個性豊かな地域社会の形成と発展に寄与

- ① 高知大学・高知県の有する知的資源、人的資源及び物的資源の活用に関すること
- ② 高知大学・高知県が共同実施する事業に関すること
- ③ その他目的を達成するために必要な事項に関すること

### 高知県教育委員会 Kochi Prefectural Board of Education

平成17年2月15日締結

Concluded Feb. 15, 2005

高知大学と高知県教育委員会の高大連携により、相互の交流を促進し、地域における教育の進展に寄与

- ① 高校・大学の相互理解により、両者の接続を円滑にし教育効果の向上に寄与
- ② 特徴を生かし、学生のために協同で新しい教育方法の創造に寄与
- ③ 協同研究、協同実践を通して、双方の教員の資質・能力(FD)の向上に寄与



### 高知市 Kochi City

平成18年3月28日締結

Concluded March 28, 2006

新しい地域社会の創造に向けて

高知大学と高知市は、それぞれが構築してきた知識及び経験を相互に提供することにより、常に総合性をもって、住民福祉の向上及び地域の発展並びに教育・研究の振興に寄与し、新しい地域社会の創造に貢献する。

### 南国市 Nankoku City

平成14年11月27日締結

Concluded Nov. 27, 2002

地域の活性化と振興に寄与

- ① 高知大学の教育及び研究に関すること
- ② 高知大学に在学する学生の地域学習及び研究機会の拡大に関すること
- ③ 南国市の計画等に関すること
- ④ 南国市の施策等に関すること
- ⑤ その他目的を達成するために必要な事項

## 高知県教育委員会

Kochi Prefectural Board of Education

平成14年5月16日締結

Concluded May 16, 2002

高知大学と高知県の地域振興に向けた教育研究推進事業

- ① 地域における生涯学習の企画、支援
- ② 地域のリカレント、リフレッシュ学習の推進
- ③ 地域振興に関わる資料センターの整備
- ④ 地域振興に向けた県下の機関、組織、団体の支援
- ⑤ 地域問題についての調査、研究
- ⑥ その他地域推進に関する事項

## 土佐市

Tosa City

平成14年12月13日締結

Concluded Dec.13, 2002

地域の活性化と振興に寄与

- ① 高知大学の教育及び研究に関すること
- ② 高知大学に在学する学生の地域学習及び研究機会の拡大に関すること
- ③ 土佐市の計画等に関すること
- ④ 土佐市の施策等に関すること
- ⑤ その他目的を達成するために必要な事項

## 長岡郡 大豊町

Otoyo-cho in Nagaoka-gun

平成15年8月12日締結

Concluded Aug.12, 2003

地域の活性化と振興に寄与

- ① 高知大学の教育及び研究に関すること
- ② 高知大学に在学する学生の地域学習及び研究機会の拡大に関すること
- ③ 大豊町の計画等に関すること
- ④ 大豊町の施策等に関すること
- ⑤ その他目的を達成するために必要な事項

## 土佐フードビジネスクリエーター 人材創出事業 (土佐 FBC)

平成20～24年度に文部科学省の補助事業として実施し、151名の食品産業の担い手を輩出してきました。

平成25年度からは、高知県設置の寄附講座及び高知縣市町村振興協会や地域企業の協力により、更に内容を充実させ第2期がスタートしました。



## 室戸市

Muroto City

平成17年8月9日締結

Concluded Aug. 9, 2005

地域の活性化と振興に寄与

- ① 高知大学の教育及び研究に関すること
- ② 高知大学に在学する学生の地域学習及び研究機会の拡大に関すること
- ③ 室戸市の計画等に関すること
- ④ 室戸市の施策等に関すること
- ⑤ 室戸海洋深層水の利活用に関すること
- ⑥ その他目的を達成するために必要な事項



室戸市健康増進事業



安田町との連携協定締結

はじめに

組織・役員等

学部・大学院

学内共同教育  
研究施設等

教職員・学生

国際交流

地域連携

財  
務

キャンパス

## 香南市

Konan City

平成20年9月12日締結

Concluded Sep. 12, 2008

地域の活性化と振興に寄与

- ① 高知大学の教育及び研究に関すること
- ② 高知大学に在学する学生の地域学習及び研究機会の拡大に関すること
- ③ 香南市の計画等に関すること
- ④ 香南市の施策等に関すること
- ⑤ 農林水産業及び地域振興に関すること
- ⑥ その他目的を達成するために必要な事項

## 香美市

Kami City

平成15年4月10日締結

Concluded April 10, 2009

地域の活性化と振興に寄与

- ① 高知大学の教育及び研究に関すること
- ② 高知大学に在学する学生の地域学習及び研究機会の拡大に関すること
- ③ 香美市の計画等に関すること
- ④ 香美市の施策等に関すること
- ⑤ その他目的を達成するために必要な事項

## 安芸郡 田野町

Tano-cho in Aki-gun

平成14年4月23日締結

Concluded April 23, 2002

地域における教育の進展に寄与

- ① 教育情報の交流、分析と活用に関する事業
- ② 共同研究及び受託研究に関する事業
- ③ 高知大学 S・O・S 教育開発研究に関する事業
- ④ 客員研究員に関する事業
- ⑤ その他目的を達成するために必要な事業

## 安芸郡 芸西村

Geisei-mura in Aki-gun

平成24年1月27日締結

Concluded Jan. 27, 2012

地域の活性化と振興に寄与

- ① 高知大学の教育及び研究に関すること
- ② 高知大学に在学する学生の地域学習及び研究機会の拡大に関すること
- ③ 芸西村の計画等に関すること
- ④ 芸西村の施策等に関すること
- ⑤ 農林水産業及び地域振興に関すること
- ⑥ その他目的を達成するために必要な事項

## 安芸郡 安田町

Yasuda-cho in Aki-gun

平成25年3月25日締結

Concluded March 25, 2013

地域の活性化と振興に寄与

- ① 高知大学の教育及び研究に関すること
- ② 高知大学に在学する学生の地域学習及び研究機会の拡大に関すること
- ③ 安田町の計画等に関すること
- ④ 安田町の施策等に関すること
- ⑤ 農林水産業及び地域振興(住民の福祉の向上等)に関すること
- ⑥ その他目的を達成するために必要な事項



## 高等学校との連携 平成24年度 Cooperation with High Schools 2012

### ● サイエンス・パートナーシップ・プロジェクト (SPP) 事業 Science Partnership Project

大学、研究機関、民間企業等と中学校、高等学校の連携により、児童生徒の科学技術・理科、数学に関する興味・関心と知的探究心等を一層高める機会を充実させるために実施する(独)科学技術振興機構が行う事業に参画しました。また SPP 事業で採択を受けた高等学校等に教員を派遣しました。

高等学校等	講座型学習活動(高知大学採択分)
本県高等学校	遺伝子組み換えマウスってなんだろう ～生殖工学体験学習～
〃	大地誕生の現場に立つ
〃	身近の便利を支える物理科学体験講座
高知県指定高等学校	合宿型学習活動(サイエンスキャンプ)
県内外高校生 18名	海洋試料から探る地球環境-海洋コアと遺伝子資源-
県内外高校生 15名	農楽体験～自然を知る、食を知る、生物を知る～

### ● スーパー・サイエンス・ハイスクール (SSH) 事業 Super Science High School Program

科学技術、理科、数学教育を重点的に行う高等学校をスーパーサイエンスハイスクールとして指定し、高等学校及び中高一貫教育校における理科・数学に重点を置いたカリキュラムの開発、大学や研究機関等との効果的な連携方策についての研究を推進し、将来有為な科学技術系人材の育成に資するための(独)科学技術振興機構が行う事業に参画しました。

高知県指定高等学校	実施内容
高知小津高等学校	運営指導、科学体験ゼミ、サイエンスセミナー

### ● 出前講義 Extension Lectures

高等学校に向向き、生徒に大学の講義を体験してもらう模擬授業を実施しています。平成24年度は延べ39校で出前講義を開催しました。



出前公開講座

## 公開講座 平成24年度 Extension Courses 2012

講座名	参加人数	開設時間数
書道入門	9	7.5
日本画を描く	6	7.5
実践中国語	8	7.5
「運動初心者大歓迎! 中高年のウェストシェイプ」	7	5
土佐の先駆け=衣食住に役立つ醗酵のお話! ～ヒトの暮らしを醸し続ける微生物の役割～	8	6
高知市総合調査(自然編)【高知大学・高知市共催公開講座】	延べ 28	2.5
高知市総合調査(社会編)【高知大学・高知市共催公開講座】	延べ 31	2.5
バラタクソノミスト養成講座	11	21

講座名(出前公開講座)	参加人数	開設時間数
自然と文化(大豊町)	31	7.5
自然と文化(中土佐町)	46	7.5
自然と文化(土佐町)	49	7.5
自然と文化(梶原町)	45	7.5
自然と文化(芸西村)	63	7.5

## オープンクラス 平成24年度 Open Class 2012

### ● 授業を一般市民に公開

講座名	参加人数	講座数
オープンクラス第1学期	84	42
オープンクラス第2学期	69	38



秋の公開講座

はじめに

組織・役員等

学部・大学院

学内共同教育  
研究施設等

教職員・学生

国際交流

地域連携

財務

キャンパス



# 財務 Finances

## 法人の財政 Corporation Finances

### 平成24事業年度決算

#### ● 貸借対照表

(平成25年3月31日)  
【単位：百万円】

科 目	金 額
■資産の部	
Ⅰ. 固定資産	53,755
1. 有形固定資産	53,592
2. 無形固定資産	59
3. 投資その他の資産	104
Ⅱ. 流動資産	12,384
現金及び預金	3,569
未収入金	2,807
その他流動資産	6,007
<b>資産合計</b>	<b>66,139</b>

科 目	金 額
■負債の部	
Ⅰ. 固定負債	15,735
Ⅱ. 流動負債	10,397
<b>負債合計</b>	<b>26,133</b>
■純資産の部	
Ⅰ. 資本金	26,536
Ⅱ. 資本剰余金	7,190
Ⅲ. 利益剰余金	6,279
<b>純資産合計</b>	<b>40,006</b>
<b>負債純資産合計</b>	<b>66,139</b>

#### ● 損益計算書

平成24年4月1日～平成25年3月31日  
【単位：百万円】

科 目	金 額
経常費用	29,601
業務費	28,588
一般管理費	827
その他費用	186
経常収益	30,042
運営費交付金収益	8,728
学生納付金収益	3,281
附属病院収益	15,033
その他の収益	2,289
経常利益	440
臨時損失	11
臨時利益	12
当期純利益	441
目的積立金取崩額	1
当期総利益	442

注 1. 金額については、原則として百万円未満を切り捨てて記載しています。  
2. 文部科学大臣の承認を受けるまでは、金額等の変更が生じることがあります。

### 平成25年度予算

#### ● 収入

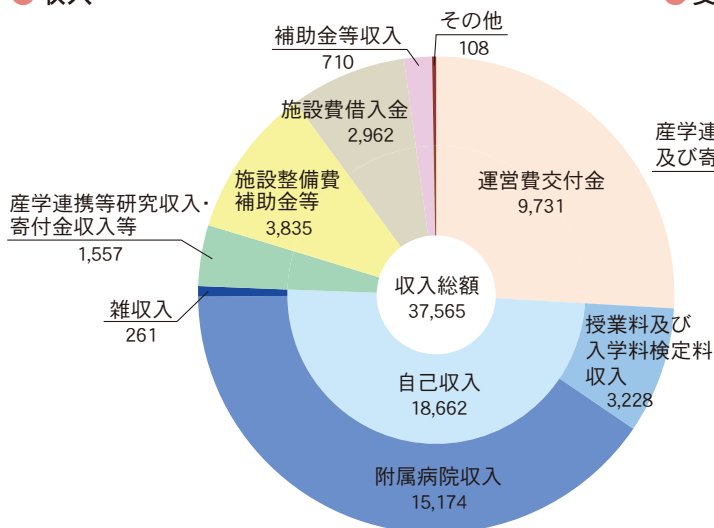

#### ● 支出

【単位：百万円】

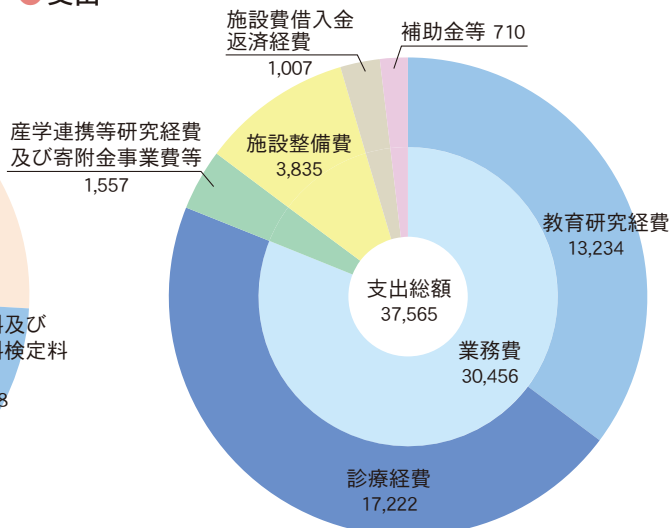

注 金額については、百万円未満を四捨五入して記載しており、合計と一致しない場合がある。

はじめに

組織・役員等

学部・大学院

学内共同教育  
研究施設等

教職員・学生

国際交流

地域連携

財務

キャンパス

## 運営費交付金の推移

【単位：百万円】

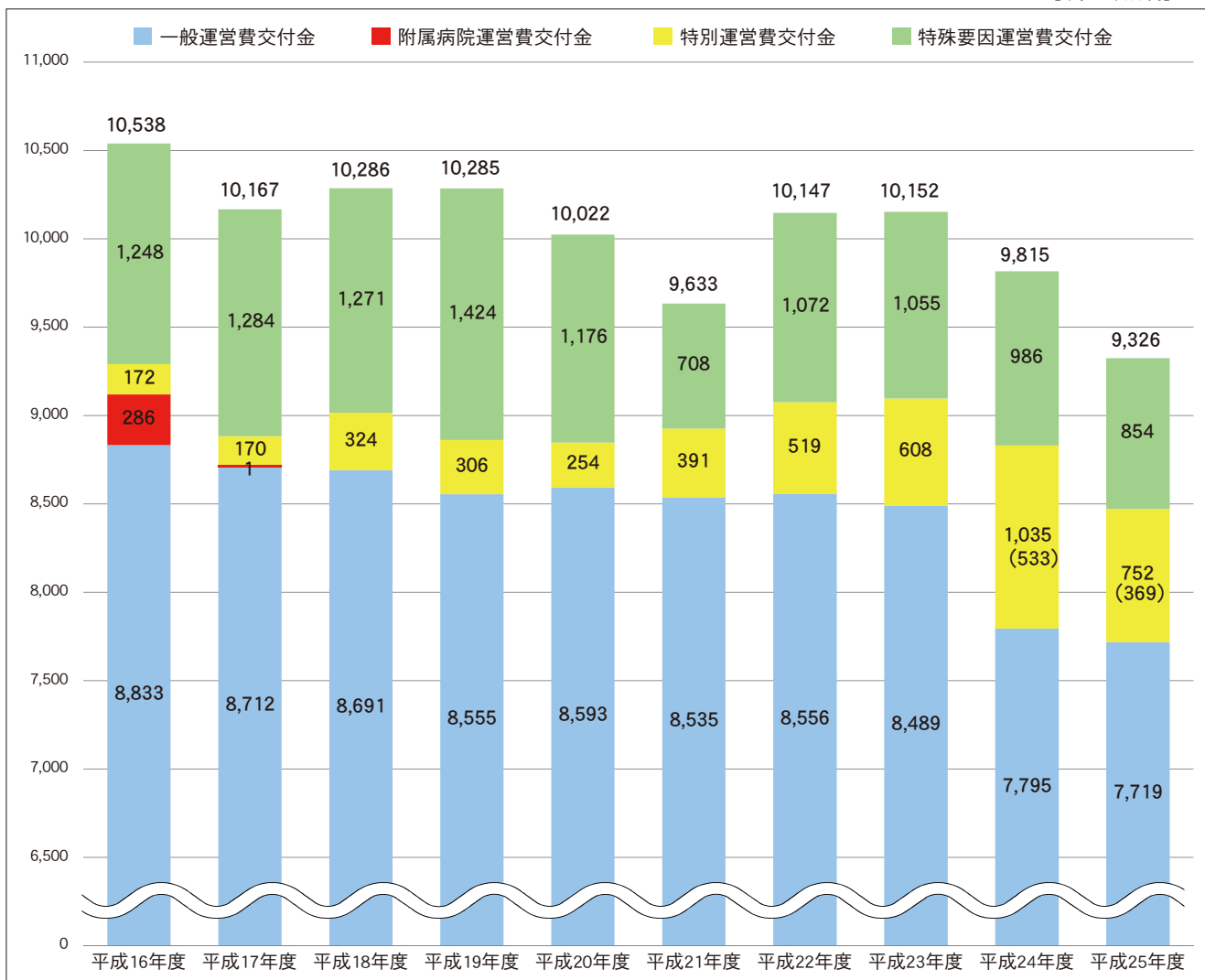

一般運営費交付金……国立大学の教育研究を実施する上で必要となる最も基盤的な経費。

附属病院運営費交付金……附属病院の一般診療に要する経費。

特別運営費交付金……各国立大学の個性に応じた意欲的な取り組みや、新たな政策課題等への対応を支援する経費。

特殊要因運営費交付金……教職員の退職手当や建物新営・改修に伴う移転費、建物新営に伴う設備の購入費等に充当される経費。

注 一般運営費交付金の算定に当たっては前年度の算定をベースに、第1期中期計画期間中は教育研究の特性に配慮した経営改善努力の仕組みとして「効率化係数」を乗じ、第2期中期計画期間中は組織改編や既存事業の見直しを通じた大学改革を促進するための「大学改革促進係数」を乗じて交付額を決定している。

【単位：百万円】

	平成16年度	平成17年度	平成18年度	平成19年度	平成20年度	平成21年度	平成22年度	平成23年度	平成24年度	平成25年度
効率化額	-	△78	△78	△77	△76	△77	△93	△87	△86	△76
効率化累計額	-	△78	△156	△233	△309	△386	△479	△566	△652	△728

注 1. 金額については、百万円未満を四捨五入して記載しており、合計と一致しない場合がある。

2. 平成25年度一般運営費交付金における給与改定臨時特例法に基づく国家公務員と同等の給与削減相当額は、△691百万円。

3. 効率化係数(平成17～21年度)各年度 △1%、臨時的減額(平成22年度)附属病院を有する法人 △1.4%、大学改革促進係数(平成23～25年度)附属病院を有する法人 各年度△1.3%

4. 平成24年度及び平成25年度の特別運営費交付金のうち( )は内数で、復興関連事業分

## 科学研究費助成事業 (科学研究費補助金 / 学術研究助成基金助成金)

Grant-in-Aid for Scientific Research

研究種目名 Subjects for Research	平成24年度 2012	
	採択件数 Adopted Number	金額 Amount (thousand yen)
新学術領域研究 Scientific Research on Innovative Areas	6	25,220
基盤研究 (A) Scientific Research (A)	2	19,240
基盤研究 (B) Scientific Research (B)	25 (7)	125,063 (14,693)
基盤研究 (C) Scientific Research (C)	135 (100)	215,439 (182,939)
挑戦的萌芽研究 Challenging Exploratory Research	34 (34)	48,455 (48,455)
若手研究 (A) Young Scientists (A)	1	1,300
若手研究 (B) Young Scientists (B)	66 (49)	92,925 (79,015)
研究活動スタート支援 Research Activity Start-up	5	7,280
特別研究員奨励費 JSPS Fellows	5	3,900
合計 Total	279 (190)	538,822 (325,102)

注 金額は、実支額。助成金は内数、( )内に件数・金額を記載。  
ただし、基盤研究(B)の( )内の件数のみ一部基金分の件数。

## 外部資金受入状況

Available External Funds Received

項目 Details	平成24年度 2012	
	件数 Number	金額 Amount (thousand yen)
民間等との共同研究 Collaborative Research with Private Sectors	112	115,279
受託研究 Sponsored Research	70	423,490
寄附金 Contribution Money	741	637,931

### ● 科学研究費助成事業および外部資金受入状況の推移

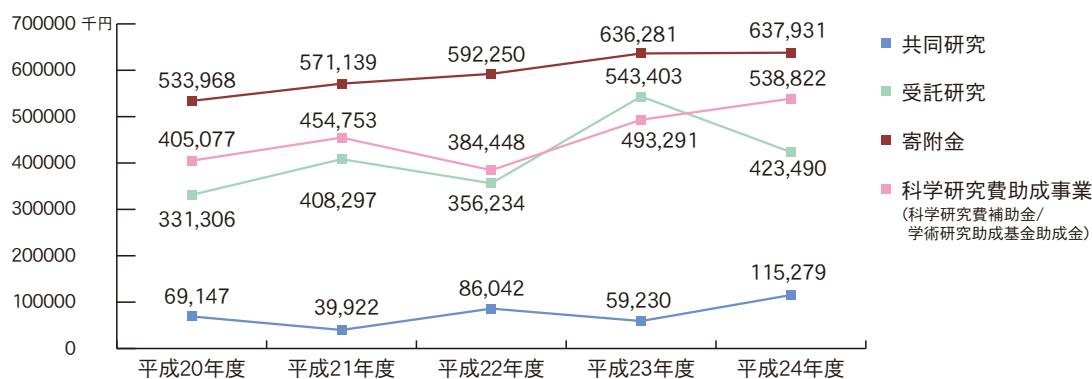

はじめに

組織・役員等

学部・大学院

学内共同教育  
研究施設等

教職員・学生

国際交流

地域連携

財務

キャンパス

# 外部資金等採択状況・教育プログラム採択状況

Adoption of Available External Funds and Education Programs

## 外部資金等採択状況

● 文部科学省、(独)科学技術振興機構：科学技術人材育成補助金

事業名等	課題名	代表者	期間
テニュアトラック普及・定着事業 (若手研究者の自立的な研究環境整備促進)	イノベティブマリンテクノロジー研究者育成	学長	平成22年度～平成26年度
テニュアトラック普及・定着事業	テニュアトラック普及・定着事業(機関選抜型)医学部	学長	平成23年度～平成28年度

● 文部科学省、(独)科学技術振興機構：先導的創造科学技術開発費補助金(平成25年度から名称変更)

事業名等	補助事業名称	代表者	期間
社会システム改革と研究開発の一体的推進 (旧名称：科学技術戦略推進費)	ゲノム情報と電子化医療情報等の統合によるゲノムコホート研究の推進 大規模分子疫学コホート研究の推進と統合	学長	平成24年度～平成25年度

● 文部科学省：海洋資源利用促進技術開発プログラム

課題名	代表者	期間
パーティカルサイスマックケーブル方式反射法地震探査(VCS)と高周波音源を組み合わせた接地型高解像度探査システムの開発	海洋コア総合研究センター 特任教授 徳山 英一	平成24年度～平成26年度

● 文部科学省：戦略的創造研究推進事業(CREST)

課題名	代表者	期間
気候変動を考慮した農業地域の面的水管理・カスケード型資源循環システムの構築	自然科学系農学部 教授 藤原 拓	平成21年度～平成26年度

● 環境省：子どもの健康と環境に関する全国調査 高知ユニットセンター(エコチル調査)

課題名	代表者	期間
子どもの健康と環境に関する全国調査 高知ユニットセンター(エコチル調査)	学長	平成22年度～平成38年度

● 農林水産省：新たな農林水産政策を推進する実用技術開発事業委託事業

課題名	代表者	期間
中小規模園芸ハウスを対象とした複合エコ環境制御技術の確立	自然科学系農学部 准教授 宮内 樹代史	平成24年度～平成26年度

● (独)新エネルギー・産業技術総合開発機構(NEDO)：戦略的次世代バイオマスエネルギー利用技術開発事業(次世代技術開発)

課題名	代表者	期間
遺伝子改良型海産珪藻による有用バイオ燃料生産技術開発	自然科学系農学部 教授 足立 真佐雄	平成22年度～平成25年度

● 高知県：高知県産学官連携産業創出研究推進事業

課題名	代表者	期間
南海地震による津波被害軽減と浸水継続期間を短縮する対策技術の開発	自然科学系農学部 教授 大年 邦雄	平成23年度～平成25年度
動脈・静脈穿刺ナビゲーション装置の開発	医学部基礎医学部 教授 佐藤 隆幸	平成24年度～平成26年度

● (独)科学技術振興機構：理数系教員(コア・サイエンス・ティーチャー)養成拠点構築事業

課題名	代表者	期間
基礎力向上を重視した地域の理科教育力向上をめざす高知 CST プログラム	学長	平成22年度～平成25年度

## 教育プログラム採択状況

● 文部科学省：高度医療人材の養成と大学病院の機能強化

事業名等	課題名	代表者	期間
がんプロフェッショナル養成基盤推進プラン	中国・四国高度がんプロ養成基盤プログラム (中国・四国広域がんプロ養成コンソーシアム)	高知大学外9大学 (代表校：岡山大学)	平成24年度～平成28年度
周産期医療に関わる専門的スタッフの養成	高知県周産期医療人材育成プログラム	医学部附属病院周産母子センター 部長 藤枝 幹也	平成21年度～平成25年度

● 文部科学省：国公私立大学を通じた大学教育改革の支援

事業名等	課題名	代表者	期間
産業界のニーズに対応した教育改善・充実体制整備事業	中国・四国産業界の人材ニーズに対応した協働型人材育成事業	高知大学外13大学 (幹事校：高知大学)	平成24年度～平成26年度

はじめに

組織・役員等

学部・大学院

学内共同教育  
研究施設等

教職員・学生

国際交流

地域連携

財務

キャンパス



# 厚生施設

Welfare Facilities

## 厚生施設

Welfare Facilities

### ● 学生寮 Dormitories (平成25.5.1現在) (as of May 1, 2013)

区分 Classification	定員 Capacity	現員 Current Number
南溟寮 (男子) Nanmei Ryo (Men)	242	191
日章寮 (男子) Nissho Ryo (Men)	60	53
かつら寮 (女子) Katsura Ryo (Women)	60	56
ときわ寮 (女子) Tokiwa Ryo (Women)	82	82
留学生寄宿舎 (世帯) Foreign Student Dormitory (Family Apartment)	3	3

### ● <sup>おうち</sup> 構クラブ学生ラウンジ「ほっとステーション」 “HOT STATION” OUCHI CLUB Student Lounge (非常勤講師宿泊所内1階学生スペース 191㎡)

#### 施設内容

学生ラウンジ (2室)、  
談話スペース、研修室、和室

### ● 学生会館 (2,378㎡) Student Union Hall

区分 Classification	施設内容
社交施設 (140㎡) Social facilities	共同談話室
課外活動施設 (188㎡) Extracurricular Activity Facilities	集会室 (2室)、和室 (2室)
福利施設 (1,420㎡) Welfare facilities	食堂、厨房、喫茶、売店、書籍店
附属施設 (630㎡) Affiliated facilities	事務室、倉庫、電気室、その他

### ● 医学部学生会館 (1,170㎡) Medical School Student Union Hall

区分 Classification	施設内容
福利施設等 (901㎡) Welfare facilities	食堂、厨房、売店 (2ヶ所)、ロビー、その他
研修室 (269㎡) Training Room	大研修室 (2室)、中研修室、小研修室、和室

### ● 農学部日章会館 (1,039㎡) Faculty of Agriculture Student Union Hall

区分 Classification	施設内容
課外活動施設 (151㎡) Extracurricular Activity Facilities	多目的ルーム
福利施設 (888㎡) Welfare facilities	事務室、食堂、厨房、小会議室、売店、休憩室、倉庫、その他

### ● 国際交流会館 (1,840㎡) International Halls

区分 Classification	施設内容	
岡豊キャンパス (938㎡) Oko Campus	単身・共用棟 (305㎡) Single Rooms・Hall	管理人室、多目的室、和室、単身者室 (8室)
	世帯棟 (633㎡) Double Rooms and Family Apartments	夫婦室 (9室)、家族室 (3室)
物部キャンパス (農学部) (902㎡) Monobe Campus (Faculty of Agriculture)	事務室、集会室、単身室 (10室)、夫婦室 (5室)、 家族室 (5室)	

## 保健管理センター

Health Service Center

キャンパス区分 Campus	施設内容
朝倉キャンパス Asakura Campus	所長室、教員研究室 (2室)、診察室 (2室)、処置室、検査室、健康チェック室、 測定・集計室、学生相談室、休養室 (和室1、洋室1) 事務室、会議室
岡豊キャンパス (医学部分室) Oko Campus (Oko Branch Office)	教員研究室、健康相談室、学生談話室、学生相談室
物部キャンパス (物部分室) Monobe Campus (Monobe Branch Office)	保健室、処置室、休養室 (2室)、相談室、器具庫

はじめに

組織・役員等

学部・大学院

学内共同教育  
研究施設等

教職員・学生

国際交流

地域連携

財務

キャンパス

# 体育・課外活動施設

Sports and Extracurricular Activity facilities

## 体育施設

Sports Facilities

施設 Facilities	キャンパス区分 Campus	施設の概要
体育館等 Gymnastic Facilities	朝倉 Asakura	体育館 (1,543㎡)、附属特別支援学校体育館 (654㎡)、柔・剣道場 (400㎡)、弓道場 (90㎡)、体育館 (1,094㎡)、トレーニングルーム (292㎡)
	岡豊 Oko	体育館 (1,092㎡)、武道場 (363㎡)、弓道場 (129㎡)
	物部 Monobe	体育館 (1,077㎡)
	小津 Ozu	附属小学校体育館 (949㎡)、附属中学校講堂 (737㎡)、附属中学校体育館 (896㎡)
運動場 Athletic Grounds	朝倉 Asakura	陸上競技場 (18,723㎡)、運動場 (10,506㎡) 附属特別支援学校運動場 (2,077㎡)、運動場 (4,263㎡)
	岡豊 Oko	陸上競技場 (14,440㎡)、野球場 (12,286㎡：含附属施設)
	物部 Monobe	運動場 (15,892㎡)
	小津 Ozu	附属小学校運動場 (8,814㎡)、附属中学校運動場 (13,705㎡) 附属幼稚園運動場 (1,293㎡)
球技コート (屋外) Outdoor Courts	朝倉 Asakura	テニスコート 7面
	岡豊 Oko	テニスコート 5面
	物部 Monobe	テニスコート 3面
	小津 Ozu	バレーコート 3面 (附中)、バスケットコート 2面 (附中) テニスコート 3面 (附中)
水泳プール Swimming Pools	朝倉 Asakura	50m 6コース・25m 4コース 1基 25m 5コース・小プール 1基 (附特)
	岡豊 Oko	50m 7コース 1基
	小津 Ozu	25m 8コース 1基 (附中)、25m 6コース 1基 (附小)
艇庫 Boat Warehouse	吉川 Yoshikawa	艇庫 (164㎡)

## 課外活動施設

Extracurricular Activity Facilities

施設 Facilities	キャンパス区分 Campus	施設の概要
課外活動共用施設 (2,463㎡) Extracurricular Facilities	朝倉 (1,863㎡) Asakura	共用室 (822㎡)、集会室 (38㎡)、器具庫 (132㎡)、音楽練習室 (132㎡)、演劇等練習室 (36㎡)、更衣室 (14㎡)、卓球練習室 (212㎡)、制作作業室 (29㎡)、シャワー室 (29㎡) その他 (419㎡)
	岡豊 (600㎡) Oko	共用室 (300㎡)、器具室 (143㎡)、音楽系共用室 (120㎡)、シャワー室 (23㎡)、暗室 (14㎡)
合宿研修施設 (108㎡) Training Facilities	朝倉 (108㎡) Asakura	合宿研修室 (30㎡)、宿泊室 (66㎡)、その他 (12㎡)

はじめに

組織・役員等

学部・大学院

学内共同教育  
研究施設等

教職員・学生

国際交流

地域連携

財務

キャンパス

## 土地・建物

Land and Buildings

区分 Divisions		土地 Land	建物(延べ) Buildings	所在地 Location	
朝倉キャンパス Asakura Campus	本部管理棟 Central Administration	145,419	2,316	高知市曙町二丁目5-1 2-5-1 Akebono-cho, Kochi-shi	
	人文学部・自学習支援センター Faculty of Humanities and Economics, OPen-Access Center for Self-regulated Independent Study		5,976		
	教育学部・附属教育実践総合センター Faculty of Education, Center for Educational Research and Teacher Development		11,501		
	理学部 Faculty of Science		9,128		
	実験系総合研究棟・理学部1号館 Multi-disciplinary Research Laboratories・Faculty of Science Building No. 1		5,849		
	共通教育・学生サービスセンター Common Education, Center for Student Services		7,510		
	メディアの森(総合情報センター(図書館)) Media Forest, Integrated Information Center (Library)		7,675		
	総合研究棟 Center for Integrated Research		3,087		
	保健管理センター Health Service Center		403		
	国際交流課・土佐さきがけプログラム International Exchange Division・TOSA Innovative Human Development Programs		453		
	体育施設 Gymnastics Facilities		2,474		
	福利厚生施設 Welfare Facilities		3,084		
	非常勤講師宿泊所 Accommodation for Part-time Instructor		580		
	その他 Other		4,107		
	教育学部附属特別支援学校 Special Education School Affiliated to the Faculty of Education		3,436		高知市曙町二丁目5-3 2-5-3 Akebono-cho, Kochi-shi
	朝倉南運動場及び体育館 Asakura Athletic Ground and Gymnasium		14,099		1,094
理学部附属高知地震観測所 Kochi Earthquake Observatory	527				
理学部附属水熱化学実験所 Research Laboratory of Hydrothermal Chemistry	1,542				
国際・地域連携センター Center for Regional & International Collaboration	1,144				
教育学部附属特別支援学校園圃 Field of Special Education School Affiliated to the Faculty of Education	0				
計 Sub-Total	159,518	71,886			
岡豊キャンパス Okono Campus	医学部 Medical School	204,718	97,573	南国市岡豊町小蓮 Kohasu, Okono-cho, Nankoku-shi	
	艇庫 Boat Warehouse	513	164	香南市吉川町吉原1664-1 1664-1 Yoshihara, Yoshikawa-cho, Konan-shi	
	計 Sub-Total	205,231	97,737		
物部キャンパス Monobe Campus	農学部 Faculty of Agriculture	151,456	23,704	南国市物部乙200 Otsu 200 Monobe, Nankoku-shi	
	遺伝子実験施設 Research Institute of Molecular Genetics		1,524		
	海洋コア総合研究センター Center for Advanced Marine Core Research		6,557		
	農学部附属暖地フィールドサイエンス教育研究センター南国フィールド Education and Research Center for Subtropical Field Science at Nankoku Field	182,504	6,012		
	農学部学生寮(日章寮) Nissho Dormitory(Men)	30,295	1,801		
	国際交流会館 International Hall		902		
	農学部運動場 Athletic Ground		121		
計 Sub-Total	364,255	40,621			

はじめに

組織・役員等

学部・大学院

学内共同教育  
研究施設等

教職員・学生

国際交流

地域連携

財務

キャンパス

はじめに

組織・役員等

学部・大学院

学内共同教育  
研究施設等

教職員・学生

国際交流

地域連携

財務

キャンパス

区 分 Divisions		土 地 Land	建物(延べ) Buildings	所 在 地 Location
小津キャンパス Ozu Campus	教育学部附属小学校 Faculty of Education Affiliated Elementary School	55,127	7,273	高知市小津町10-13 10-13 Ozu-cho, Kochi-shi
	教育学部附属中学校 Faculty of Education Affiliated Junior High School		6,490	高知市小津町10-91 10-91 Ozu-cho, Kochi-shi
	教育学部附属幼稚園 Faculty of Education Affiliated Kindergarten		1,007	高知市小津町10-26 10-26 Ozu-cho, Kochi-shi
	計 Sub-Total	55,127	14,770	
海洋生物研究教育施設 Usa Institute of Marine Biology		8,109	2,849	土佐市宇佐町井尻194 194 Inoshiri Usa-cho, Tosa-shi
理学部附属若宮地震観測室 Earthquake Substation(Wakamiya)		(借地)	10	香美市土佐山田町入野 Irina Tosayamada-cho, kami-shi
理学部附属石原地震観測室 Earthquake Substation(Ishihara)		357	10	土佐郡土佐町西石原 Nishiishihara Tosa-cho, Tosa-gun
理学部附属豊永地震観測室 Earthquake Substation(Toyonaga)		(借地)	5	長岡郡大豊町粟生字寺ノナル Awao Ootoyo-cho, Nagaoka-gun
理学部附属馬路地震観測室 Earthquake Substation(Umaji)		(借地)	10	安芸郡馬路村馬路金林寺内 Umaji-mura, Aki-gun
理学部附属土居地震観測室 Earthquake Substation(Doi)		(借地)	5	愛媛県四国中央市土居町北野北山242-1 241-1 Kitayama Kitano Doi-cho Shikokuchuo-shi, Ehime
理学部附属室戸地震観測室 Earthquake Substation(Muroto)		(借地)	5	室戸市室戸岬町宇東大谷より東 Murotomisaki-cho, Muroto-shi
理学部附属窪川地震観測室 Earthquake Substation(Kubokawa)		(借地)	5	高岡郡四万十町宮内宇黒原 Miyuchi Shimanto-cho, Takaoka-gun
農学部附属暖地フィールドサイエンス教育研究センター嶺北フィールド Education and Research Center for Subtropical Field Science at Reihoku Field		1,271,404	29	香美市土佐山田町上穴内 Kami-Ananai Tosayamada-cho, Kami-shi
農学部附属暖地フィールドサイエンス教育研究センター嶺北フィールド教育実習実験研究施設 Laboratory for Teaching Practice Education and Research Center for Subtropical Field Science		4,312	998	香美市土佐山田町上穴内字栗石26-2 26-2 Kami-Anauchi Tosayamada-cho, Kami-shi
教育学部附属特別支援学校実習田 Field of Special Education School Affiliated to the Faculty of Education		5,395	6	高知市神田字西高座1567-2 1567-2 Koda, Kochi-shi
学 生 寮 Dormitories	南溟寮(男子) Nanmei Ryo(Men)	8,943	3,662	高知市朝倉丙252 252 Hei Asakura, Kochi-shi
	かつら寮(女子) Katsura Ryo(Women)	1,652	1,025	高知市曙町一丁目16-1 1-16-1 Akebono-cho, Kochi-shi
	ときわ寮(女子) Tokiwa Ryo(Women)	3,014	1,505	高知市朝倉東町46-33 46-33 Asakura Higashimachi, Kochi-shi
	計 Sub-Total	13,609	6,192	
合 計 Total		2,091,280	236,379	
職 員 宿 舎 Staff Housing	学長宿舎 President's Residence	367	(1) 94	高知市桜馬場7-5 7-5 Sakuranobaba, Kochi-shi
	事務局長宿舎 Administrative Director's Residence	285	(1) 83	高知市西町40 40 Nishimachi, Kochi-shi
	小津地区宿舎 Ozu Area Residences	10,706	(92) 6,307	高知市小津町10-41 10-41 Ozu-cho, Kochi-shi
	勝負の川地区宿舎 Shobu no kawa Area Residences	1,783	(20) 1,068	高知市朝倉甲481-1 481-1 Asakura ko, Kochi-shi
	高須宿舎 Takasu Area Residences	6,664	(80) 5,704	高知市高須二丁目19番 2-19 Takasu, Kochi-shi
	蒲原宿舎 Kamohara Area Residences	10,447	(60) 4,280	南国市岡豊町蒲原587-75 587-75 Kamohara Oko-cho, Nankoku-shi
	中島宿舎 Nakajima Area Residences	17,513	(120) 7,935	高知市岡豊町中島1169番地1 1169-1 Nakajima Oko-cho, Nankoku-shi
	看護宿舎 Nurses' Residences	—	(84) 3,986	南国市岡豊町小蓮 Kohasu Oko-cho, Nankoku-shi
		(30) 605	南国市岡豊町蒲原587-75 587-75 Kamohara Oko-cho, Nankoku-shi	
合 計 Total		47,765	(488) 30,062	
総 計 Grand Total		2,139,045	266,441	

( )内の数字は宿舎戸数を示す



# 位置図

Campus Locations



## ■各施設の所在地及び交通アクセス

- 朝倉キャンパス** (法人本部・文学部・教育学部・理学部) / 高知市曙町2-5-1  
事務局、学生会館、各学部棟(人文 / 教育 / 理)、附属特別支援学校、附属教育実践総合センター、附属高知地震観測所、附属水熱化学実験所、国際・地域連携センター、メディアの森 [総合情報センター(図書館)]、保健管理センター
- 岡豊キャンパス** (医学部) / 南国市岡豊町小蓮  
医学部、総合情報センター(図書館)医学部分館、附属病院、動物実験施設、実験実習機器施設、RI実験施設、附属医学情報センター、国際交流会館
- 物部キャンパス** (農学部) / 南国市物部乙200  
農学部、メディアの森(総合情報センター(図書館))農学部分館、附属暖地フィールドサイエンス教育研究センター、大学院黒潮圏総合科学専攻・日章寮・国際交流会館、留学生寄宿舎、遺伝子実験施設、海洋コア総合研究センター
- 男子学生寮(南湊寮)** / 高知市朝倉丙252
- 女子学生寮(かつら寮)** / 高知市曙町1-16-1
- 女子学生寮(ときわ寮)** / 高知市朝倉東町46-33
- 教育学部附属小学校・中学校・幼稚園** / 高知市小津町10-13・高知市小津町10-91・高知市小津町10-26
- 農学部附属暖地フィールドサイエンス教育研究センター教育実習実験研究施設** / 香美市土佐山田町上六字栗石20-2
- 海洋生物研究教育施設** / 土佐市宇佐町井尻194
- 艇庫**

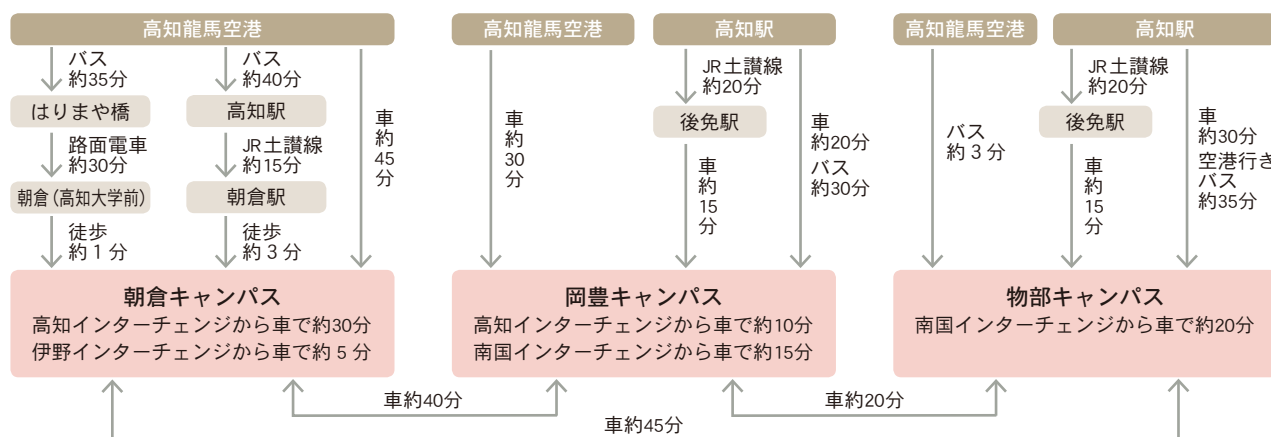

# キャンパス建物配置図

Maps of Buildings on Campuses

## 朝倉キャンパス

Asakura Campus

はじめに

組織・役員等

学部・大学院

学内共同教育  
研究施設等

教職員・学生

国際交流

地域連携

財務

キャンパス

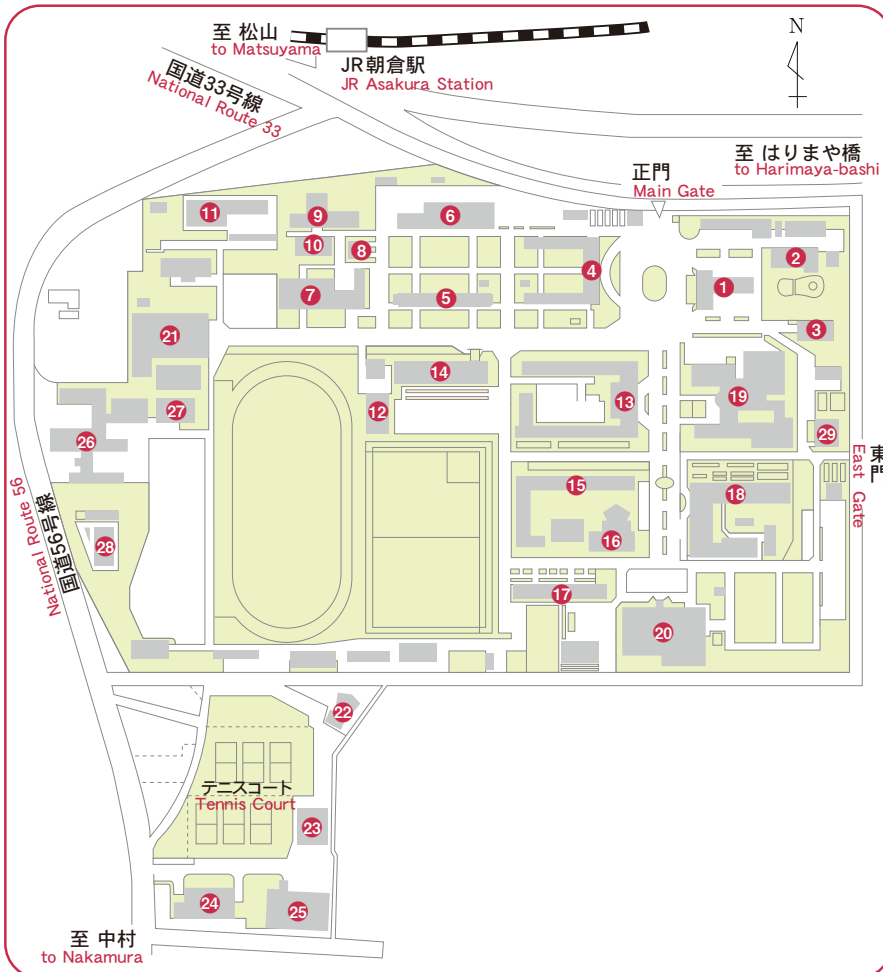

- 1 本部管理棟  
Central Administration
- 2 非常勤講師宿泊所  
Accommodation for Part-time Instructors
- 3 健康管理センター  
Health Service Center
- 4 総合研究棟  
Center for Integrated Research
- 5 教育学部 2 号館  
Faculty of Education Building No. 2
- 6 教育学部 3 号館  
Faculty of Education Building No. 3
- 7 教育学部 4 号館  
Faculty of Education Building No. 4
- 8 教育学部51番教室  
Faculty of Education Lecture Room No. 51
- 9 教育学部音楽棟  
Faculty of Education Music Practice Building
- 10 教育学部附属教育実践総合センター  
Faculty of Education Center for Educational Research and Teacher Development
- 11 プール  
Swimming Pool
- 12 理学部情報科学棟  
Faculty of Science Building for Information Science
- 13 実験系総合研究棟・理学部 1 号館  
Multi-disciplinary Research Laboratories・Faculty of Science Building No. 1
- 14 理学部 2 号館  
Faculty of Science Building No. 2
- 15 共通教育 1 号館・学生サービスセンター  
Common Education Building No. 1  
Center for Student Services
- 16 共通教育 2 号館  
Common Education Building No. 2
- 17 共通教育 3 号館  
Common Education Building No. 3
- 18 人文学部棟  
Faculty of Humanities and Economics Building
- 19 メディアの森  
(総合情報センター(図書館))  
Media Forest  
Integrated Information Center (Library)
- 20 学生会館  
Student Union Hall
- 21 北体育館  
North Gymnasium
- 22 理学部附属高知地震観測所  
Faculty of Science Affiliated Kochi  
Earthquake Observatory
- 23 理学部附属水熱化学実験所  
Faculty of Science Affiliated Research Laboratory  
of Hydrothermal Chemistry
- 24 国際・地域連携センター  
Center for Regional & International Collaboration
- 25 南体育館  
South Gymnasium
- 26 特別支援学校校舎  
the Affiliated Special Education  
School Building
- 27 特別支援学校日常生活訓練施設  
Affiliated Special Education School  
Lodging Facilities for Education
- 28 プール  
Swimming Pool
- 29 国際交流課・土佐さきがけプログラム  
International Exchange Division  
TOSA Innovative Human Development Programs



# 岡豊キャンパス

Oko Campus



- 1 講義棟  
Lecture Building
- 2 実習棟  
Practical Training Building
- 3 基礎・臨床研究棟  
Basic & Clinical Research Building
- 4 体育館  
Gymnasium
- 5 RI・動物実験施設  
RI Research Center & Institute for Laboratory Animals
- 6 医学部学生会館  
Student Union Hall
- 7 管理棟  
Administrative Office Building
- 8 中央機械室  
Energy Center
- 9 廃水処理施設  
Drainage Treatment Facilities
- 10 車庫  
Garage
- 11 臨床講義棟  
Clinical Lecture Building
- 12 病棟  
Wards
- 13 中央診療棟  
Central Clinics
- 14 外来診療棟  
Outpatient Clinics
- 15 高エネルギー治療施設  
High-energy Radiotherapy Facilities
- 16 食堂棟  
Cafeteria
- 17 総合情報センター(図書館)  
Library Information Processing Center  
医学部分館  
Medical School Branch
- 18 大学院研究棟  
Graduate School Building
- 19 医学情報センター  
Medical Information Center
- 20 職員宿舎  
Staff Housing
- 21 課外活動共用施設  
Club House
- 22 武道場  
Judo & Kendo Gymnasium
- 23 非常勤講師宿泊施設  
Accommodation for Part-time Instructors
- 24 陸上競技場  
Athletic Ground
- 25 テニスコート  
Tennis Courts
- 26 プール  
Swimming Pool
- 27 RI 治療施設  
Radio Isotopic Therapy Facilities
- 28 弓道場  
Kyudo Gymnasium
- 29 野球場附属施設  
Baseball Cabin
- 30 MRI-CT 装置棟  
MRI-CT Building
- 31 国際交流会館(岡豊)  
(単身・共用棟)  
International Hall  
(Single Room/Hall)
- 32 国際交流会館(岡豊)  
(世帯棟)  
International Hall  
(for Families)
- 33 看護学科棟  
Science of Nursing Building
- 34 発電機棟  
Power Generating Station
- 35 PET センター  
Positron Emission Tomography Center
- 36 附属病院内保育所  
「こはすキッズ」  
University Hospital  
Day Care Center For Children  
"Kohasu Kids"
- 37 レジデントハウス南風  
Resident House Minakaze

はじめに

組織・役員等

学部・大学院

学内共同教育  
研究施設等

教職員・学生

国際交流

地域連携

財務

キャンパス

# 物部キャンパス

Monobe Campus

はじめに

組織・役員等

学部・大学院

学内共同教育  
研究施設等

教職員・学生

国際交流

地域連携

財務

キャンパス

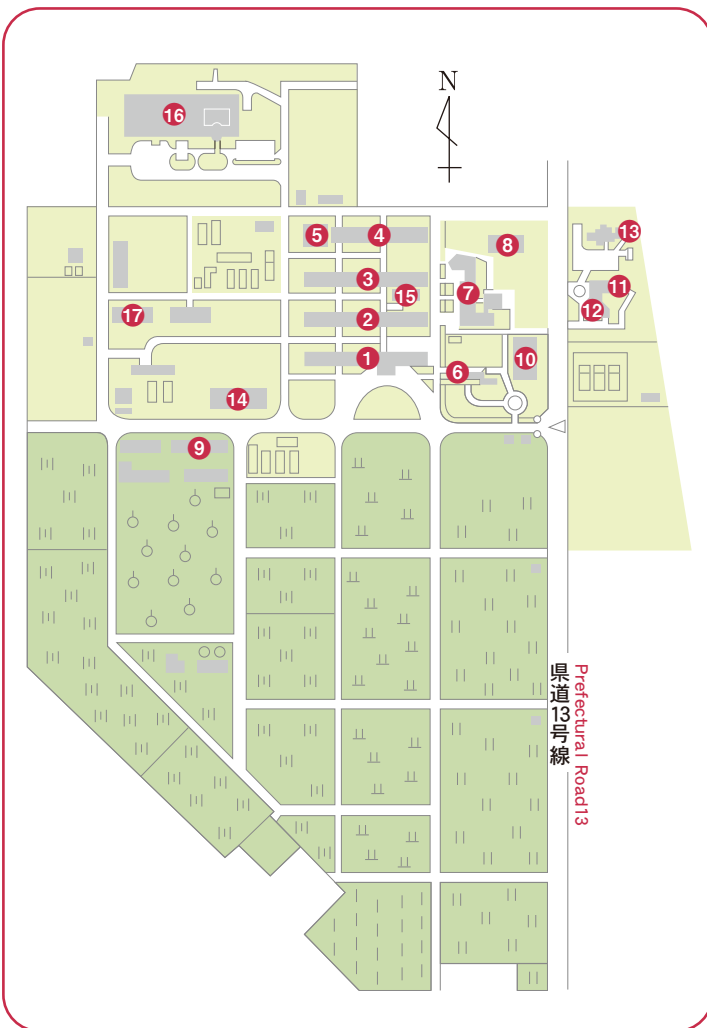

- ① 農学部 1 号館  
Faculty of Agriculture Building No.1
- ② 農学部 2 号館  
Faculty of Agriculture Building No.2
- ③ 農学部 3 号館  
Faculty of Agriculture Building No.3
- ④ 農学部 4 号館  
Faculty of Agriculture Building No.4
- ⑤ 実験研究棟  
Laboratory Building
- ⑥ 厚生会館  
Student Union Hall
- ⑦ 総合情報センター(図書館)農学部分館及び講義室棟  
Media Forest, Faculty of Agriculture  
(Library Information Processing Center) and Lecture Rooms
- ⑧ 日章会館 (福利厚生施設)  
Student Welfare Hall
- ⑨ 附属暖地フィールドサイエンス教育研究センター  
Education and Research Center for Subtropical Field Science
- ⑩ 体育館  
Gymnasium
- ⑪ 日章寮  
Nissho Dormitory
- ⑫ 留学生寄宿舎  
Dormitory for Foreign Students
- ⑬ 国際交流会館 (物部)  
International Hall
- ⑭ 遺伝子実験施設  
Research Institute of Molecular Genetics
- ⑮ 共同利用機器分析室棟  
Laboratories for Instrumental Analysis
- ⑯ 海洋コア総合研究センター  
Center for Advanced Marine Core Research
- ⑰ 黒潮圏総合科学専攻棟  
Graduate School of Kuroshio Science Building



## 農学部附属暖地フィールドサイエンス教育研究センター嶺北フィールド(演習林)

Education and Research Center for Subtropical Field at Reihoku Field (Forest)

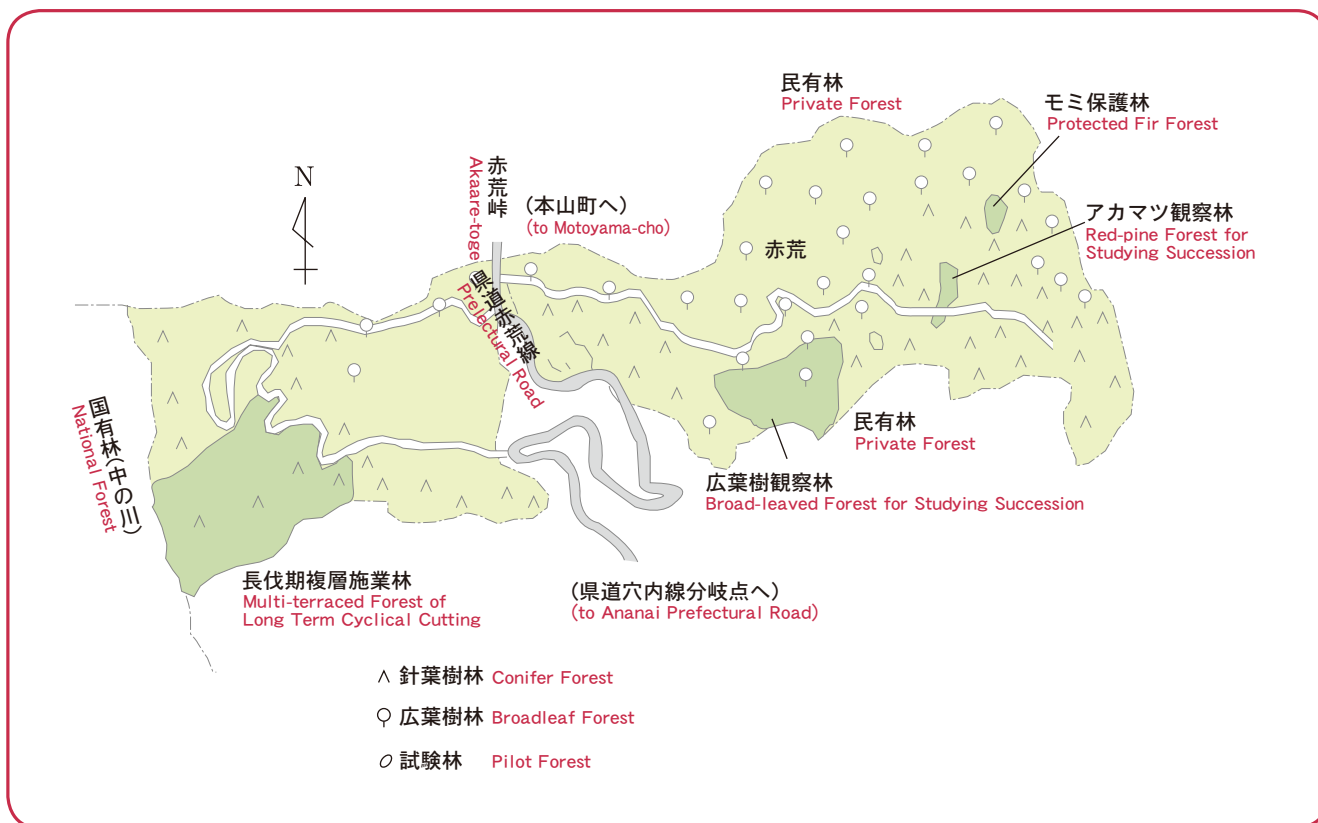

## 農学部附属暖地フィールドサイエンス教育研究センター嶺北フィールド(演習林)教育実習実験研究施設

Laboratory for Teaching Practice at Reihoku Field (Forest) Education and Research Center for Subtropical Field Science

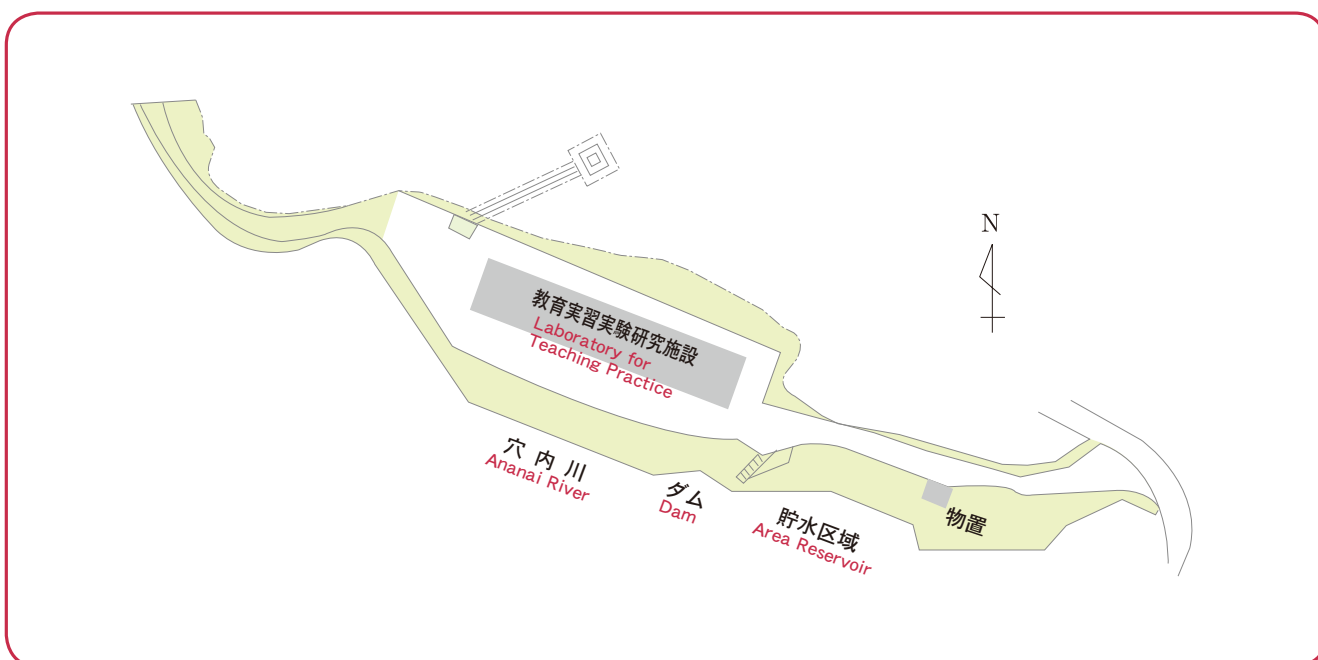

はじめに

組織・役員等

学部・大学院

学内共同教育  
研究施設等

教職員・学生

国際交流

地域連携

財務

キャンパス

## 小津キャンパス

Ozu Campus Staff Housing & Affiliated Schools

はじめに

組織・役員等

学部・大学院

学内共同教育  
研究施設等

教職員・学生

国際交流

地域連携

財務

キャンパス

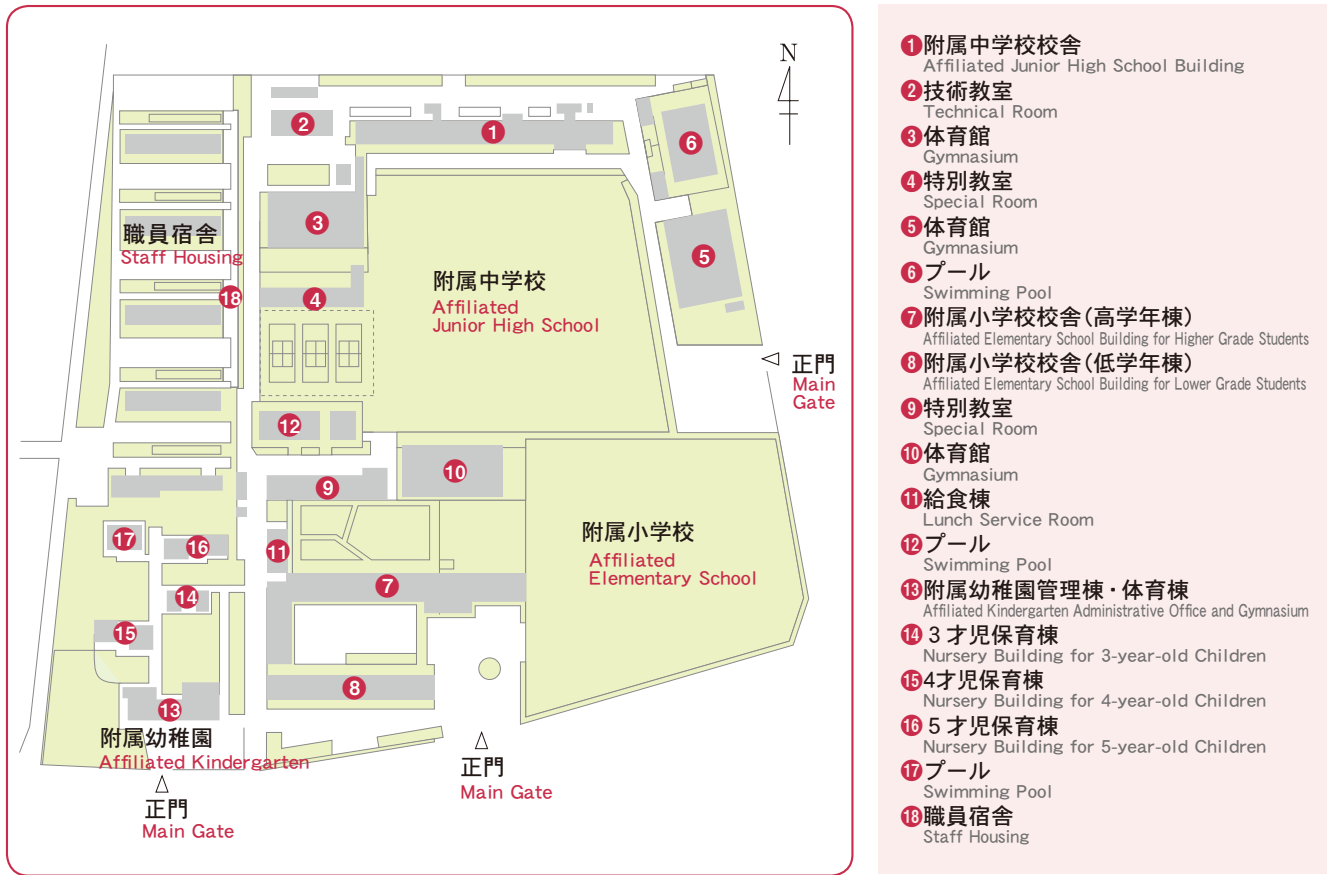

## 海洋生物研究教育施設

Usa Institute of Marine Biology

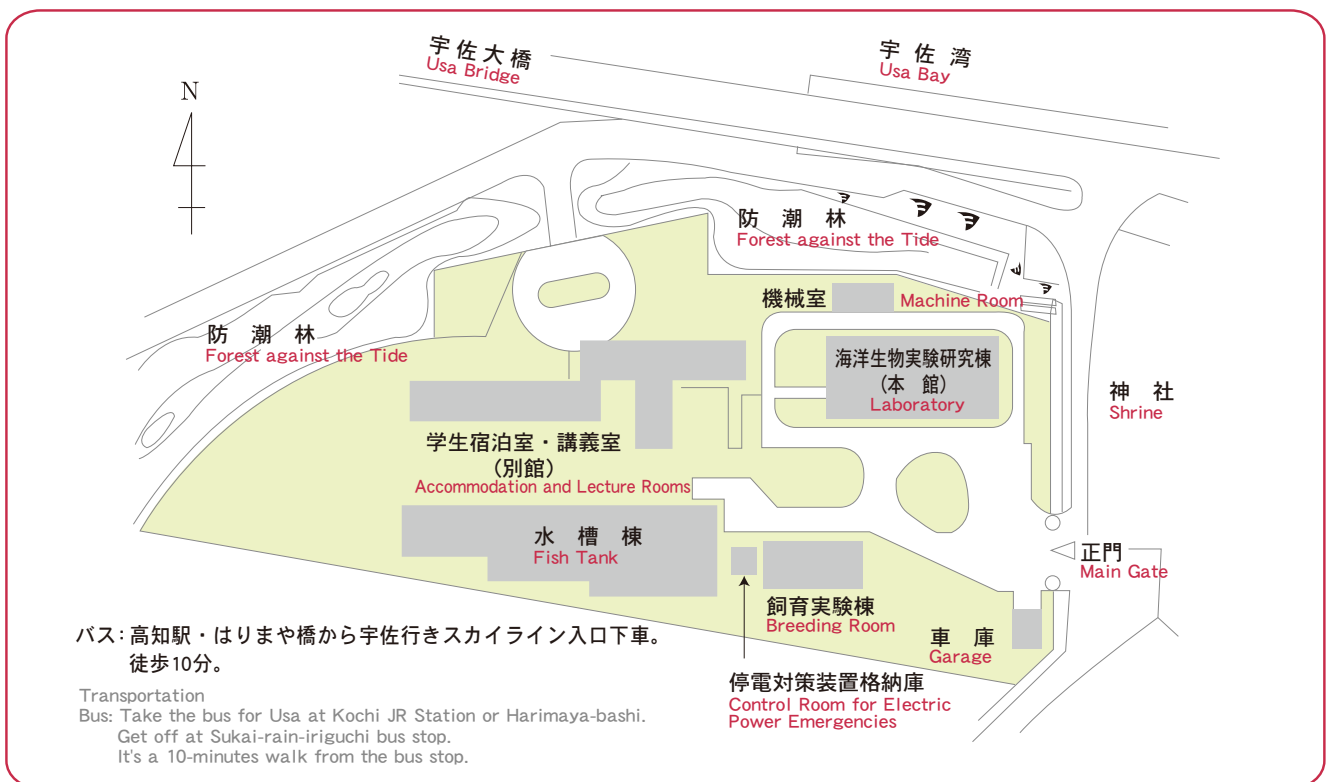

## 南溟寮

Nanmei Dormitory

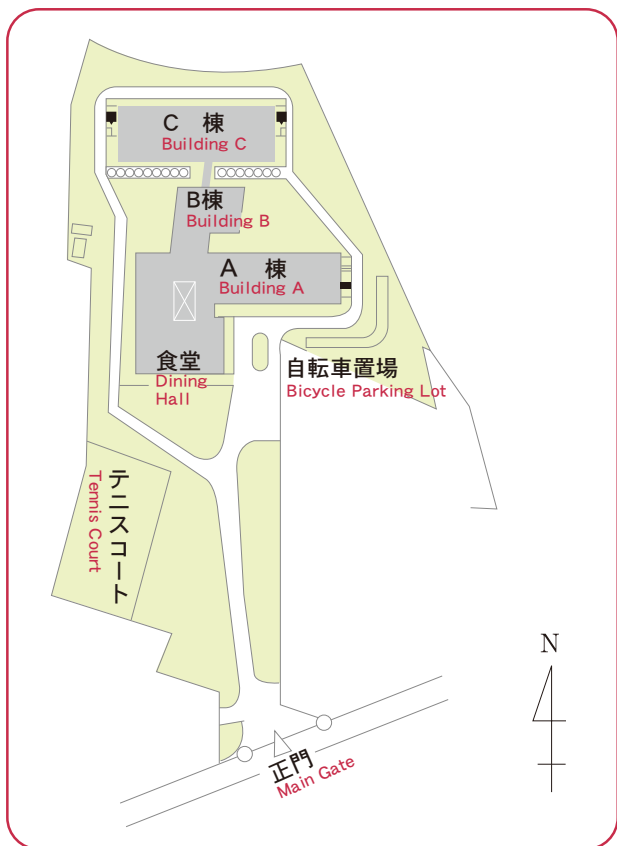

## かつら寮

Katsura Dormitory

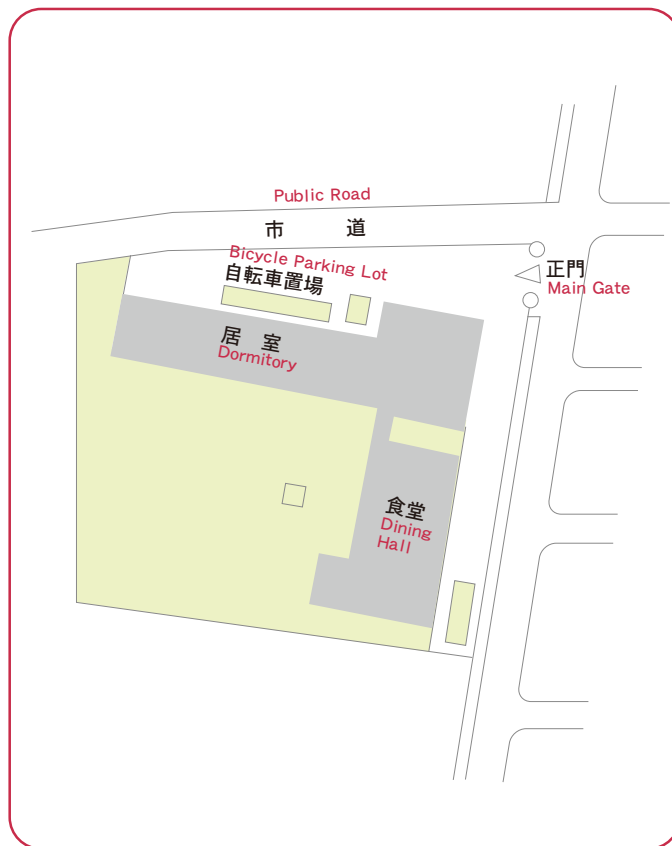

## ときわ寮

Tokiwa Dormitory

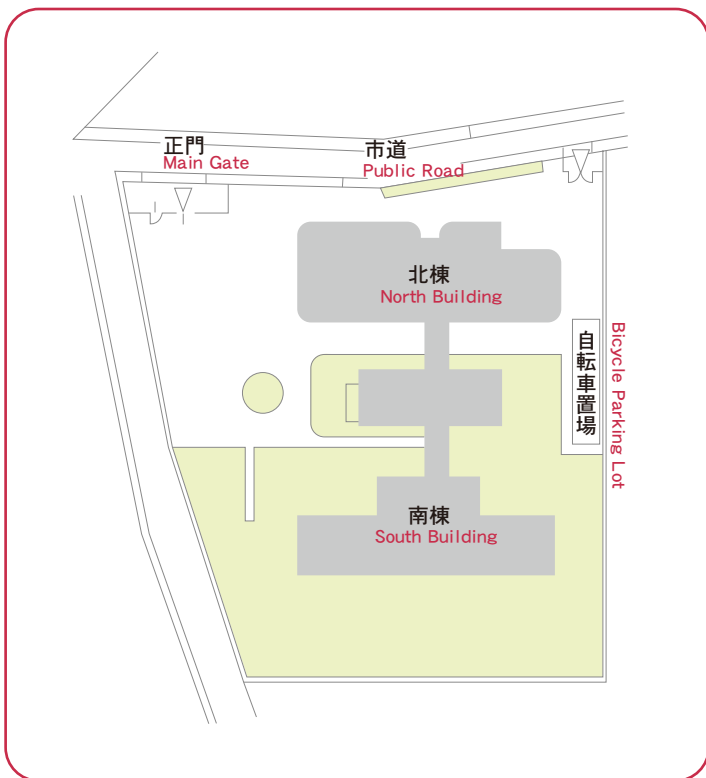

## 艇庫

Boat Warehouse

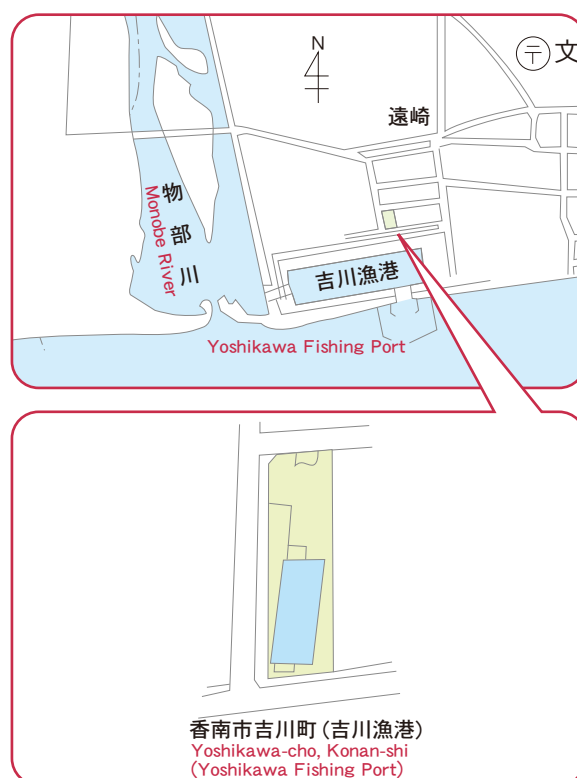

はじめに

組織・役員等

学部・大学院

学内共同教育  
研究施設等

教職員・学生

国際交流

地域連携

財務

キャンパス

## 学章



未来に向かって飛躍し、希望に満ちた新生「高知大学」のイニシャル「K」をモチーフに、青色で太平洋の波濤と黒潮を、空色で若者の可能性と大空とをそれぞれイメージし配色。躍動感あふれた「高知大学」を表現しています。

作成者 岩永 光一



## 高知大学 学歌

作詞 岡部 剛機 作曲 町田 育弥

♩=108

か ぜ ひ か ー る や ま な み ふ か き な ん ご  
み ず ひ か ー る し ま ん み が の は さ く  
な の な ん ご く の み ど り は ち と せ く  
お の さ や か な る な が れ の こ と ち  
い に し え の れ き し に ま な び ひ や く す る み ら い の そ ら に ろ  
せ い し ん の ゆ め は く く み て ひ き わ め あ う し ん し ゅ の こ こ す  
と こ し え に い の ち を つ な ぎ こ う じ ょ う の わ た し つ み す  
あ あ わ れ ら た か き ー り そ う の  
た か き り そ う の え い ち を ひ ら ー く こ う  
え い ち を ひ つ が ー く  
ち ー だ い が く さ の か そ え あ ー れ れ こ う  
ほ そ こ み あ ー れ れ  
*poco rit.*  
ち だ い が く さ の か そ え あ ー れ れ  
ほ そ こ み あ ー れ れ

1. 風光る 山なみ深き  
南国の 緑は千歳  
いにしえの 歴史に学び  
飛躍する 未来の蒼天に  
ああ我ら  
高き理想の 叡知を拓く  
高知大学 栄えあれ
2. 水光る 四万十川の  
清かなる 流れの如く  
清新の 夢育みて  
究め合う 進取の精神  
ああ我ら  
高き理想の 叡知に集う  
高知大学 望みあれ
3. 波光る さかゆく土佐は  
黒潮の 恵みに満ちて  
永久に 生命を繋ぎ  
向上の 渡津海進み  
ああ我ら  
高き理想の 叡知を磨く  
高知大学 誇りあれ





4月3日 入学式  
April. 3 Entrance Ceremony  
4月9日 第1学期授業始  
April. 9 Semester1 begins



8月5日～31日 夏季休業  
Aug.5 ~ 31 Summer Vacation



10月1日 創立記念日  
Oct. 1 University Anniversary  
10月2日 第2学期授業始  
Oct. 2 Semester 2 begins  
10月12日・13日 南風祭  
Oct. 12 ~ 13 Minakazesai Festival



11月2日・3日 黒潮祭  
Nov. 2 ~ 3 Kuroshiosai Festival



12月27日～1月6日 冬季休業  
Dec. 27 ~ Jan. 6 Winter Vacation



3月1日～31日 学年末休業  
March. 1 ~ 31 Academic Year-end Vacation at all faculties  
3月24日 卒業式  
March. 24 Graduation Ceremony



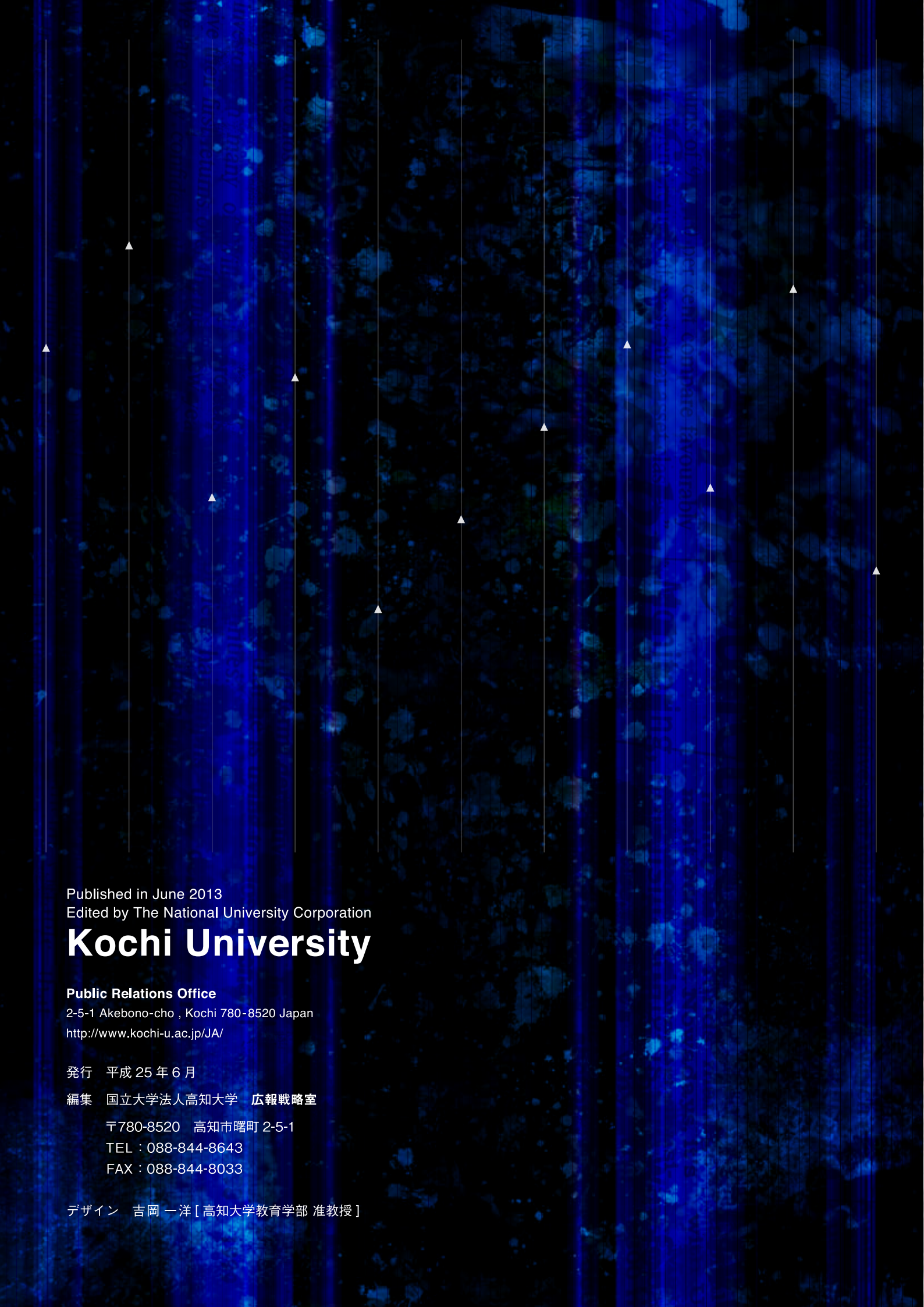

Published in June 2013  
Edited by The National University Corporation

# Kochi University

**Public Relations Office**

2-5-1 Akebono-cho , Kochi 780-8520 Japan  
<http://www.kochi-u.ac.jp/JA/>

発行 平成 25 年 6 月

編集 国立大学法人高知大学 広報戦略室

〒780-8520 高知市曙町 2-5-1

TEL : 088-844-8643

FAX : 088-844-8033

デザイン 吉岡 一洋 [ 高知大学教育学部 准教授 ]